申報

今日上海特別市政府發行市政周刊隨本報在本埠附送請閱者注意

中華民國十六年
十一月三號 星期四
舊曆丁卯年十月初十日
外埠四大張 本埠另加增刊二大張
今天本報售大洋四分
第一萬九千六百二十九號

今日大事記

▲國府昨開臨時會議
▲涿州晉奉兩軍隔城激戰
▲何應欽赴鎮江閱兵
▲廣州工人數千擁集汪宅前向汪精衛請願釋放被捕工人並恢復工會經軍警彈壓始退
▲宜昌共黨經警退秩序恢復

失單聲明

啓者敝處祖遺松江縣(即舊華亭邑)三十七保一隅明三圖潛字号內住房一所隨房基地有四十四號中田一畝之印單一紙單戶王奎觀前經兵燹遺失尚有六十七號中田三分七十六號中田四分二厘向係代單現已將該房地絕賣於方培卿君篤業憑中保證人將以上三號併立代單一紙立契過割倘日後發現印單概作廢紙特此登報聲明

松江王恬愚覺啟 A8869

經濟名著 消費協社

法國季特著 樓桐孫 于能模合譯
硬布面三百八十頁 定價二元 郵費七分半

此書與本館前已出版之協作，均爲法國當代經濟學家奏斗季特氏之名著。本書於協社之目的、計畫、歷史、種類、贏利分配、社員資本、成敗原因等，詳爲討論，闡發無遺，前書尚理論，備宣傳；此書重實行，究組織，故二書乃互相表裏，有連帶之關係。凡讀過前書者固不可不讀此書，而有志經營協作事業者尤不可不讀此書。

經濟名著

協作	二元
經濟學史	一元五角
經濟思想史	四元
近世歐洲經濟發達史	四元
富之研究	一元五角
工業政策	二册四元

商務印書館

街頭殘廢人 股肱足殘

九一四 內服新藥 都是梅毒所造成

街市上常見殘肢斷脚的廢人。其所以殘廢之故？都是花柳梅毒所造成。蓋既患梅毒，即有一種梅毒菌。此菌伏體內血管中。如果治毒而用倒提之藥！毒菌完全驅於筋骨之內。表面似痊，毒氣潛伏未散！將來暴發，毒菌破壞肢體。而成殘廢矣。故既患梅毒，宜速服。

九一四內服新藥

此藥能實行清血解毒之工作。服後能將體內之梅毒菌殺絕。永除毒根，而免後患。試服一瓶，未發者自散，已破者收口。再服一二瓶，毒根除盡，高枕無憂矣。

九一四內服新藥一元五角 外搽藥膏每盒四角 樣膏一角五分

上海三馬路中法藥房總發行

各省分行及國內外各大藥房均有出售

王澤民啟事

此次家慈壽辰承諸同志舊好惠臨并辱厚貺毋任銘感因返都在即恕未一一踵謝務乞鑒亮是荷

甲A 5413

律師魏炯法律事務所

茲已遷移至河南路一八三號即美華銀行樓上各界如有法律事務見委希於每日午前九時至午後四時駕臨該處面洽

電話中央八五〇六號 乙A6054

大香賓 上等香煙

每元三罐

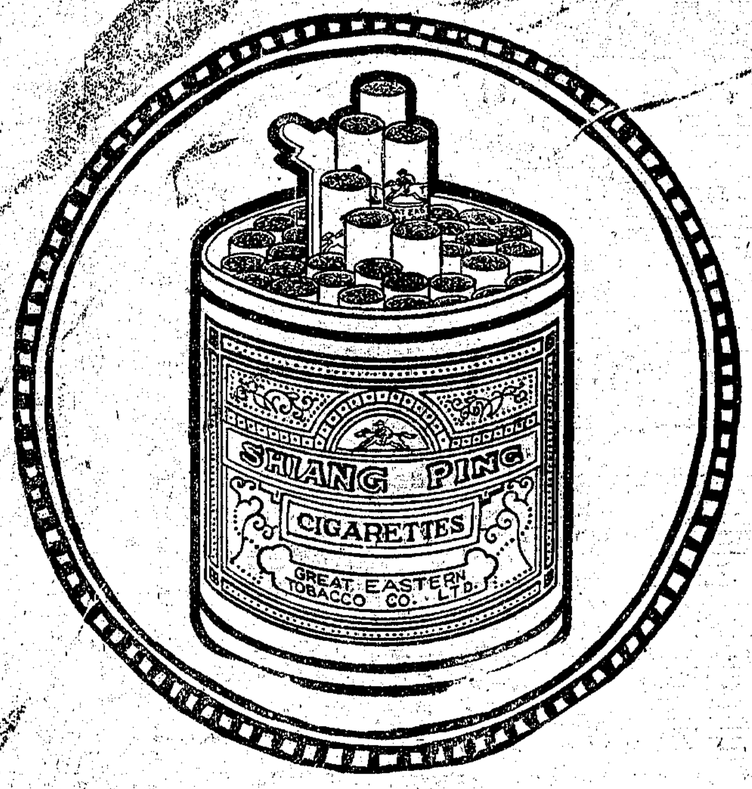

永安 先施 新新 各家 各公司 各號 煙紙 均有 代售

中國大東烟草公司

上海愛多亞路七百十五號電話西四八〇八

上海絳綸綢緞大局 冬季大減價

夏曆十月初十日起三星期

北市 老九章 大綸 老介福 老九和 老九綸 大盛

南市 大昌 何恆昌 大成

戊A 3475

冷熱

天氣已寒牀上新被褥已預備好了麼身上禦寒衣服也要用着了做野鴨絨与絲綿的手續太繁麼皮貨價錢又太貴麼又要輕又要暖勝過皮貨絲綿野鴨絨還用什麼材料方能稱心呢有什麼法子能決禦寒問題且要價廉物美做工又省年久不壞的東西麼你若是想不出法子呢請你明天看本欄廣告保你得到滿意的材料

比皮貨絲綿野鴨絨更暖熱
比皮貨絲綿野鴨絨更輕便
比皮貨絲綿野鴨絨容易做
比皮貨絲綿野鴨絨價錢更便宜

九華綢緞商店

十月內贈送期 抽籤露佈

抽得念六日 竟與上月同 可謂眞奇巧 無獨有偶了

昨日下午二時、敝商店敬請 顧客公同抽籤之際、乃蒙 諸顧客臨時推出 劉鷗村先生爲公正人、葛美英女士爲紀錄人、瞿文豪 趙英玉二女士爲抽籤人、其餘在旁監視之顧客、不下二三百人、滿堂擠擠、殊爲熱鬧、當荷 瞿趙二女士抽得（十月廿六日）爲贈送期、竟與上月所抽日期、不約而同、可謂非常奇巧、無獨有偶、凡持有本月廿六日發票之顧客、務請 駕臨敝商店憑票兌取貨物、不收分文 至十一月內、仍再繼續贈送一天、特此敬佈、

貴妃采日出世

上海南京路 新世界西首 九華公司 冬季大帮婦女皮鞋 新式毡鞋 大減價 大贈廿五天

勝樂寧茲值北風烽地陰冬將至各界所需非毡呢不能禦寒本公司有鑒於斯特由歐美各國運到大批超等毡呢聘請著名技師督造最新西式婦女皮鞋新出軟底毡鞋洵屬冬令必需之品茲爲酬答惠顧推意起見特於十月初十日起大減價大贈品廿五天凡購貨滿十元者贈大號旁氏白玉霜一瓶滿五元者贈二號旁氏白玉霜一瓶餘則類推惠顧仕女務祈聯袂光臨幸毋失之交臂也 申A3516

女各界仕惠顧蒙 本公司自開幕迄今兩月餘矣厚荷 各界惠顧 申A3515

上海中國眼鏡公會爲批發同業增價通告

逕啟者吾輩批發價目前年早經本會制定祇以日久玩生以致市面混亂甚至不問血本專以攙奪主顧爲能殊不知此種方針不獨阻碍進步抑且自殺有餘今則工資漲漲加稅加徵百物奇昂開繳倍增貨物成本更非比昔若不亟爲設法補救前途危險堪虞爲此吾批發同業於覺悟之餘公議自本年陰曆十月十五日起（陽曆十一月八日）除整齊本會早年定價一律外再行酌量增加以維血本所有外埠客家定單於十月十五以前發出者概照原價計算惟須以郵局之寄發日期印戳爲憑除另訂新價目表外謹此預告諸乞亮鑒

警告吳文亮

執事負永隆內外全責竟逃避不見良心何在人格何存令人駭怪茲除經向法庭起訴外特再警告望將所侵用屬於弟名下之永隆股欵及代乾德奎茶記收進之貨欵統限一星期內歸還否則因受害過巨萬難再行寬恕當仍積極進行法辦于執事前途殊爲不利諸望三思勿貽後悔特此奉告 吳苹孫啟 十一月三日 申A5446

國民政府財政部禁煙處通告

照得江浙兩省戒煙藥品專賣事宜前經本部特許遠中興公司承辦並頒給批約在案該公司等現已分別開辦進行對於應繳之金期間諸項外之理近聞外之證本部亦未貽誤商之事徒亦不背約不失信斷無實除根更換全非特此通告

浦子壘速戒煙院

應仙仁弟有奇方戒烟靈驗珠效平爲騁東移所傳者十五年今賴以脫然矣時丁卯十月袁克定題并書數言

延齡社 乙6068

興泰電燈公司緊要啓事

茲據報告有人私刻圖章仿印定單假本公司名義向號冒取貨物詐欺行騙不法已極除嚴重查究外特鄭重聲明本公司對於上項情事決無承認再忠後本公司向各賓號取貨須憑正式圖記並由經理簽字方爲有效務希各界格外注意俾免受愚是幸

本公司經理英國司克治佑寧保險公司 Fire Union & National Insurance Co. Ltd. 該公司來華已有三十五年之久信譽素著賠償迅速早荷各界賜顧謝與俞沈徐三君接洽無不極誠歡迎特此登報通告務祈各界大班倫白鑑啓 地址漢口南京路七號中央銀行樓上電話中央六五六九五

興泰電燈公司緊要啓事

茲據報告有人私刻圖章仿印定單假本公司名義向號冒取貨物詐欺行騙不法已極除嚴重查究外特鄭重聲明本公司對於上項情事決無承認再忠後本公司向各賓號取貨須憑正式圖記並由經理簽字方爲有效務希各界格外注意俾免受愚是幸

本公司經理英國司克治佑寧保險公司 Fire Union & National Insurance Co. Ltd. 該公司來華已有三十五年之久信譽素著賠償迅速早荷各界賜顧謝與俞沈徐三君接洽無不極誠歡迎特此登報通告務祈各界大班倫白鑑啓 地址漢口南京路七號中央銀行樓上電話中央六五六九五

尊安保險公司

水火保險

啟事

茲據報告有人私刻圖章仿印定單假本公司名義向號冒取貨物詐欺行騙不法已極除嚴重查究外特鄭重聲明本公司對於上項情事決無承認再忠後本公司向各賓號取貨須憑正式圖記並由經理簽字方爲有效務希各界格外注意俾免受愚是幸

本公司經理英國司克治佑寧保險公司 Fire Union & National Insurance Co. Ltd. 該公司來華已有三十五年之久信譽素著賠償迅速早荷各界賜顧謝與俞沈徐三君接洽無不極誠歡迎特此登報通告務祈各界大班倫白鑑啓 地址漢口南京路七號中央銀行樓上電話中央六五六九五

一八一四年 來華已有三十五年之久 一千三百萬金鎊 資本及公積金總額共

今由本公司經理承保本外埠各大廠號棧房水火險等項請至漢口路 上海法租界嵩山路口愷自邇路惟善里 延齡社 乙6068

始創於西歷一八一四年

來華已有三十五年之久 資本及公積金總額共 一千三百萬金鎊

倡用素著賠償迅速早荷各界所稱許無待贅述今由本公司經理承保本外埠各大廠號棧房水火險等項請至漢口路 上海法租界嵩山路口愷自邇路惟善里 延齡社 乙6068

尊安保險公司

水火保險

啟事

茲據報告有人私刻圖章仿印定單假本公司名義向號冒取貨物詐欺行騙不法已極除嚴重查究外特鄭重聲明本公司對於上項情事決無承認再忠後本公司向各賓號取貨須憑正式圖記並由經理簽字方爲有效務希各界格外注意俾免受愚是幸

本公司經理英國司克治佑寧保險公司 Fire Union & National Insurance Co. Ltd. 該公司來華已有三十五年之久信譽素著賠償迅速早荷各界賜顧謝與俞沈徐三君接洽無不極誠歡迎特此登報通告務祈各界大班倫白鑑啓 地址漢口南京路七號中央銀行樓上電話中央六五六九五

沈觀成 徐錫齡 啟事

茲據報告有人私刻圖章仿印定單假本公司名義向號冒取貨物詐欺行騙不法已極除嚴重查究外特鄭重聲明本公司對於上項情事決無承認再忠後本公司向各賓號取貨須憑正式圖記並由經理簽字方爲有效務希各界格外注意俾免受愚是幸

本公司經理英國司克治佑寧保險公司 Fire Union & National Insurance Co. Ltd. 該公司來華已有三十五年之久信譽素著賠償迅速早荷各界賜顧謝與俞沈徐三君接洽無不極誠歡迎特此登報通告務祈各界大班倫白鑑啓 地址漢口南京路七號中央銀行樓上電話中央六五六九五

敬謝各界捐助軍餉諸公鑑

北伐勞軍游藝大會又大洋五千元收寬山旅外學生聯合會又大洋二百十三元收永嘉慰勞北伐將士游藝大會又大洋七百元收浙江新市鎮慰勞北伐將士游藝大會又大洋三百元收溧陽小學校又大洋二百元收蘇州慰勞北伐將士游藝大會又大洋一百元收旅瓜哇牙律埠僑民陳輝掛助軍餉規元一萬兩以上共收捐款大洋七千零七元六角三分其款已交軍餉管理員黃朝昌顧雨塘轉呈啓

國民政府清查整理招商局委員會解職宣言

一本動傑上股導羊東招決票其開他等本經委尤之權之補登函股選成辦職局委蔣察會勳參爭貫宇記局東法效以務部員會鑒中受考執因之辦董間盛不來勢報會簽其任股此召特牒法事利行辭從離告前主何東項集任招及會紛於立未長書季廣使關及計股本商累自之矣設有此早和之人社數東委局積民功國也德拿已中德人有會大會員爲票國效因其賓顧駁央亦膽之綱改會全選十也美大可故就政鄭決滅監現選公國法三今國招鼎本先治委不受寄已著之最召年招大商之委行會祺寬賄如著監清大集十商賓局股員呈議貸害委手三查航股一局業股東會報及陳體公員起事整業東月亦公東名決餘此者中華爲理機會一有司閱册定或國德宜請任行整惟關辦日特往最其將府民言社何將理本鳴理改殊往大餘整外或宋惟會個一及委政改選之有之種理其府漢海及人併改員府選以大一爭種範餘委章內股有呈組會股宏來股二執關團均任同東受請招從東擁厥於輸正辦錢胞具賄 商根數訂年此有權股至在理永共名害政局本十召正與極股務最繕清銘鑒賓公府之上年集居美大櫛之小校查之實之核重誓之股改國部問記限整整楊 牘事示大想心東選多分題錄度理理同列賓施關終力會之數股擾亦但中招銓民證者行鍵希始方明大份攬多期以商政據一抑也望有案比規之多異此便局潘府迅經本此招今計來模大年常最當事宜清速擧委外商日辦董之股迄留小集宜之查要發員本局之法事實東無略限付自整發證會委股規十間業獨解故度印本楊理使據尚員東機條抱公權決本能一年端招之確有會自乃業消司操方委澈併五六商受整欲復身因已極情縱形公本會辦呈報局應爲鄭將能根從託付呈詢度適司委特到李得黨重紀壓據此非者相業務會之則孤員之處國明清查起日府居合蓄統擬餘定整理問會分法者查起日府居合蓄統擬餘定整理問會分法者查起日府居合蓄統擬餘定整理問會分法者

諸親友
徐年發兒鑒
慶銘星燦 一一君鑒
來函已悉事在人為非非人事不能明白現與君等到琴面洽託不能
會仲翰自幼月十二日東桃橋已久迄未歸家因其年輕恐少人誘受人欺騙如有餘上海
不意竟被騙情形由兄代為和解
臺灣學聯會否認亞洲民族大同盟有臺灣代表
啟事民衆亦皆漠然其他謀放該會組織謂我台加入亞洲聯合會反對此聲明
奉賢職業尚德兩校定期追悼程懋圭通同學程君懋圭係嫡偶老師之幸夏曆九月初三竟以喉症天折年祇二歲
黃守明向大東南煙公司道歉聲明
存摺及圖章被盜聲明
權柄單遺失聲明
程謹記程霖生程貽澤啟事
揚州陳兆豐緊要聲明
長興恆餘昌緊要聲明
滬杭甬同和承運銀洋公司啟事
振大海味行通告
美商高登洋行啟事
購船聲明
陳則民律師代表周耕記經賬房催鎖業公司鄭玉記
特別警告（蜂房牌）（毛絨線）
吳凱聲律師代表永昌煤棧主張權利啓事
江一平律師代表毛永昌人和煤棧主張權利啓事
警告葉夏聲律師
謝祥之（即國權）駁覆律師蔣保釐代表謝鳳藻君緊要啟事
律師蔣保釐代表謝鳳藻君為人和煤棧主張權利啓事
律師代表召盤廣同和號貨物生財店基
江一平律師代表沈越聲代表浴德池新記聲明
江一平律師代表浴德池新記聲明
郎國楨啓事
松江石湖蕩張雲堂為女祥貞與朱德麟解除婚姻約聲明
嘉善許心途與王昌燦女士解除婚約聲明
美國自動電器公司
上海四川路一百四十二號 電話中央六一一五號
西文電報掛號STROWGER
華文電報掛號五二六一
鄙人已於去年脫離中國電氣公司關係現任美國自動電器公司中國分公司職務
如蒙各界通訊請寄上海四川路一百四十二號美國自動電器公司為盼
特別警告（蜂房牌）（毛絨線）
法學博士陸鼎揆律師受任孔雀化工社法律顧問
姚永勵錢承緒律師事務所
梁玉明謝英伯汪思濟律師事務所廣告
上海華商紗布交易所
錦春新煤號特組煤球部啟事
招商局新康快輪准於本月初十日即禮拜四直放廣東本輪賬房謹啟
招商局新銘快輪准於本月初十日即禮拜四晚開往烟台天津本輪賬房謹啟
招商局海晏快輪准於本月十一晚即禮拜五開往溫州本輪賬房啟
德和祥經理富士丸快輪准於舊曆十一晚即禮拜五開往溫州大浦船泊浮筒裝貨
怨訃不週

白獨聖手

嶺南醫學博士自遊國後歷任中外各大醫院花柳科專門醫學理經驗均極宏博對於白濁尿道淋病等症尤有獨到之心得公濟等醫院及工部局試驗室比較本自製藥品已名滿中外突飛人不懂愚濁多年時伏時發遺精夢交亦經寧無效今收月尿清腎虛縱欲狂行亦不復發誠神技也感後特爲頌揚

鳴謝太倉沙頭錢豪庠醫生

感謝傷科張德意大醫酉生

鄙人此次患胃病甚劇頭眩胸痛寒熱火焦勢頗不輕幸延錢豪庠醫生診治即告痊愈大有聖到病除之慨足見錢醫生醫學精深是特登報鳴謝并使抱病者知所問津 黃爲拔謹啓 A6069 乙

四小兒 銀於前月在樓上跌下跌傷足部筋骨勢頗危險幾成殘廢送至海寧路鍾金鳳科醫院經張大醫生施以手術治療現已痊癒心感感激之餘何以爲報特誌數言藉鳴謝懷所有醫藥各費一概不收感激之餘何以爲報特誌數言藉鳴謝懷 虹口元豐絲廠 查剑石謹啟

上海明華商業儲蓄銀行廣告

本行開設八載辦理商業銀行儲蓄銀行一切業務前有詳章函索即奉國內各埠均有通函機關 欵三個月週息六厘六個月週息七厘九個月週息八厘一年九厘 營業室中央五二七七 分行天津法租界四號路 北京煤市街 行址北京路河南路口 電話總理室中央二〇三八 電報掛號中央七六八三一〇五五 A6086 乙

本旅社定於十月初九日開始營業廉價八折以廣招徠如蒙惠顧竭誠歡迎 上海四馬路大新舞台北首香賓大旅社謹啓 甲A

活期存欵週息五厘 定期存欵週息七厘九個月週息八厘一年九厘 分行天津法租界四號路 北京煤市街 滙水特別從廉每日定有行市 齊島河南路 寧波糖行街 A6069 乙

注意 香港 香港大公報

汪精衛啟事

茲定於本月六日(星期日)下午二時假天后宮上海總商會開討唐擴大會議凡旅滬鄂籍工商學各界同人務希准時到會爲盼 南京 南京市黨部 乙A5919

尚有評前廣告轉入第二張第五版閱者注意

南京 南京市黨部 甲A5402

敬啓

⊙國軍北伐之進展

本館要電

▲陳焯赴前線督師

南京 北伐軍進展消息、十九軍四十四軍進攻懷遠、九軍進至臨淮關、一軍四十軍、進攻固鎮、三十三軍及七軍進攻宿州、五軍及獨立第一師、緊迫海州、獨立第二師、三十午佔領白塔、(二日下午一鐘)

南京 代理二十六軍長陳焯、今午赴前綫督師、(二日下午七鐘)

南京 浦滁通車後、機車不敷分配、今日將前運來窩修理之滬杭機車三座、隴海及京漢各一座、運回浦口應用、(二日下午一鐘)

⊙隴海路軍訊

南京 馮玉祥電告、在李壩楊因一集、誘直魯軍激戰大破之、奪獲戰利品甚多、生擒軍長一名、俘俄顧問數人、正向東猛進中、

南京 劉鎮華來電、考城敵軍、全線被擊崩潰、荷澤定陶之敵、仍被我軍包圍、(二日)

北京 魯軍宣稱、馮軍襲歸德、經魯軍擊退等語、(二日下午一鐘)

⊙西南討唐軍齊發動

▲朱培德部猛攻武長路

▲周西成出兵兩師

▲粵討唐軍之各指揮

南京 長沙電、唐軍王錫蕃部唐魯兩團倒戈、與廖湘雲聯合反攻寶慶、(二日上午十鐘)

南京 漢口消息、鄂省防軍陳繼堯部、佔蔡甸、進迫漢陽、劉佐龍部均投誠收編、第二軍李師佔荊州、沿江東下、(二日上午十鐘)

香港 周西成代表陳某、三十一日到粵、謁李濟琛、報告周出兵兩師討唐、由紅水河向湘西壓迫、請粵接濟、李允、(二日下午九鐘)

香港 粵討唐軍以方鼎英任中央軍總指揮、范石生爲右翼總指揮、左翼總指揮尚未定人、三路統歸黃紹雄、以第八路總揮名義調遣、(二日下午九鐘)

南京 討唐軍消息、朱培德三十一電、王軍長正率部向武長路猛攻、又朱部師長朱世貴電、在九江附近截獲唐軍砲艦二艘、俘獲二千餘人、又宜昌電、楊森已準備攻武漢、軍事輸送甚急、長沙電、廖湘雲急攻武岡、姚繼虞陳桂生兩部結合、佔領綏寧洪江靖州等十餘縣、繳械一團之衆、(二日下午七鐘)

⊙涿州兩軍隔城激戰

▲奉軍攻城已竭全力

北京 昨奉軍攻涿官息、三十一晨七時起、進攻懷遠、九軍進至臨淮關、一軍四十軍、進攻固鎮、三十三軍及七軍進攻宿州、五軍及獨立第一師、緊迫海州、獨立第二師、三十午佔領白塔、(二日下午一鐘)

南京 代理二十六軍長陳焯、今午赴前綫督師、(二日下午一鐘)

南京 浦滁通車後、機車不敷分配、今日將前運來窩修理之滬杭機車三座、隴海及京漢各一座、運回浦口應用、(二日下午一鐘)

北京 萬福麟之第八軍攻南門、第十七師兩團擔保衝鋒、第二十五師及張學良衛隊二團攻東門、第二十九軍一旅、由重砲掩護、下攻城下晉軍防壕、(二日下午一鐘)

北京 昨午張學良派航空大隊皮恩良、率飛機四架、向涿城投最重炸彈、又鄒作華之砲兵四團助攻、昨夕兩軍隔城激戰頗力、

北京 官訊、奉對涿決用長圍之計、報載前線對涿、曾請施用毒瓦斯、張主採穩健策、但軍人中決無主張用毒瓦斯者、報載或出傳、(二日下午一鐘)

北京 報載奉軍已有妙計攻涿、以土袋堆成比城垣略高之土邱一座、邱頂安排砲、向城內攻擊、(二日下午一鐘)

康健長生秘訣

請看圖中老者彼非康健快樂乎年逾九旬面露健容能飽享人生樂趣彼能獲此結果因彼常服

第威德補腎丸

君不欲強壯如此乎、若欲長生無病乎、如若服用全球著名第一補腎藥品第威德補腎丸、則可毋須憂慮、因此丸能使君腎部健旺、腎健即能長生健康、

▲各大藥房均有出售

北京 今日奉軍官運槍彈一萬發赴津、便轉送京漢綫、(二日下午九鐘)

⊙四次執監會之形勢

▲國府無何等表示

南京 二日國府開臨時會議、聞對於廣東方面所主張之召集四次執監會議、絕無何等表示、(二日上午十鐘)

廣州 二十九日下午三時、汪精衛李濟琛陳公博陳樹人甘乃光何香凝在汪宅葵園、開談話會、議決一擬在最短期間、恢復中央執行委員會常務委員會、以負起第二次全國代表大會賦與中央執行之最高職權、二恢復中執常務會後、即恢復國民政府三次中執常務會、於最短期間、召集第四次中央全體會議、先決黨紛、俟中央恢復後、始解決黨務政治軍事諸要端、(一日上午八鐘)

廣州 第四軍軍長黃琪翔三十一日通電、贊成召集第四次中央全體聯席會議、(一日)

⊙首都政聞

南京 財部加派盛俊爲財政設計委員會委員、派傅式說爲江蘇煤油特稅副局長、盛俊爲駐滬調查貨價處長、賈士毅副、湯鉅爲寧造幣廠長、馬翰中爲皖烟酒事務局長、戴德撫爲鎮江關監督、譚兆槐爲潮海關監督、

南京 一日財政部區分部、在金陵大學開成立大會、到千餘人、主席孫科致詞、要中國革命成功、必須由國民黨統一革命領導權、當場票選梁寒操陳劍如陳君樸爲執行委員、林森可候補、中央代表李勉成、軍委會傳某等、相繼演說、接開遊藝會、(二日)

南京 蘇省府調委鄭里鐸爲武進縣長、梁自厚爲崇明縣長、(二日下午四鐘)

南京 馬寅初昨夜往滬、(二日下午一鐘)

⊙何應欽閱兵鎮江

▲江浙駐軍移動訊

滬江 何總指揮今午十一時抵鎮閱軍、午後六時、專車返寧、(二日下午七鐘)

滬江 何總指揮二日午由寧來鎮、檢閱二十二師各部隊、(二日下午五鐘)

江陰 十七軍二三兩師、二日抵澄、乘大吉輪赴滬、(二日下午五鐘)

杭州 第一路砲兵總指揮蔡忠芬、今午抵杭、(二日下午五鐘)

◎寧山 十七軍第二師新兵七百名、今日開滬、(二日下午三鐘)

⊙粵各界歡迎汪何

廣州 各界定三日在東校場開歡迎汪精衛何香凝及慶祝廣濟共濟蔡賓叛軍大會並巡行、各團體均休息赴會、又各界定二日慰勞討共凱旋將士、(一日上午八鐘)

廣州 政分會省政府三十晚歡宴汪精衛何香凝、各要人均列席、汪報告一年來本黨分裂糾紛情形、二總理創訂容共政策之意義、三本人容共分共滅共之經過、四調解寧漢合作經過、五主張開第四次中央全體會議、最後何香凝亦有演說、(一日上午八鐘)

⊙閩新編軍自相衝突

▲寧海同安間有小戰

▲十一軍將開赴泉州

▲楊樹莊電召林國賡

廈門 郭鳳鳴在泉、受高楊挾制、以新軍軍委會名義、調郭部分駐各地、以分兵力、三十一日楊令郭機砲兩連、去安溪、又駐安海郭部黃營、與同安葉部、在安同交界衝突、

廈門 海軍對泉軍事、待林知淵再來定奪、

廈門 羅培初尚在廈未赴省、(一日下午九鐘)

廈門 傳林壽國在惠塗嶺、與新軍戰、彈傷、但無害、(一日下午九鐘)

福州 陳軍長二日午前方入城、各要人及十一軍部隊復往迎迓、(一日下午四鐘)

福州 軍政廳先設參謀副官兩處、參謀長已發表吳毅夫、(一日下午四鐘)

福州 楊主席電召林國賡司令上省、商肅清下游新編軍殘軍及土匪辦法、並聞蔣師將開赴泉州、陸隊金團將赴水口以上、

福州 鄭寶菁不日赴滬、暫代楊總司令部務、(一日下午四鐘)

福州 林壽國新佔莆仙、來省請示機宜、

福州 張貞部將赴皖助討唐、不回閩、

福州 綁票嫌疑犯張超人、已保釋出外、

福州 總商會呈請統一財政、(一日下午四鐘)

⊙滇局可望和平解決

廣州 滇省胡若愚張汝驥派代表竇子進抵粵、報告滇局現狀、謂龍胡將妥協、龍雲願退出昆明、(一日上午八鐘)

試服

百齡機

一瓶

至少得下列七種效力

飯量增加 大便通利 小溲清暢 夜眠安適 面色紅潤 步履輕便 腦筋敏捷

大瓶二元 小瓶一元

上海九福公司發行

麥精魚肝油

江逢治博士監製

獅頭商標購者注意

滋補最富 效力最宏

絕無腥氣 甘甜適口

試服一罐 飯量大增

連服一月 立見肥壯

優待券 憑此券購下向本公司購魚肝油每瓶賣售一元憑券只收大洋八角每三瓶二元每十二瓶八元以示優待至隆歷十一月底止過期憑價 申

上海四川路一三四號 江逢治製藥公司發行 國內外各大藥房均有出售 A 498 內特3498

女體美

天津新出之京津報 爲女體美之源泉每期刊載 每月底收大洋四角五分贈美女體美六寸相片一張 逢星期三六出版現已出至二十期 欲收集全部者請來函商議報酬特別從優 先生主編 每逢星期三六出版 現已出至二十期 欲收集全部者請來函商議報酬特別從優 天津日租界新壽街京津快報館啓

欲有天癸欲開閉當事人志切回春股友議決願將店基生財全盤招人承受如合意者請至北泥城橋新開路部祥里口二千一百五十號至五十一號天癸欲面商可也 A5949 甲

欲謀生意者注意

⊙廣州工人結隊請願

▲工人數千赴汪宅

▲請願釋被捕工人

香港 一日午工人數千、赴汪宅請願釋放四月十五日清黨後被捕工人、恢復工會、及恢復三大鐵路工人職業、手持紅旗標語、汪左右對工人解釋、此事應向政府請願、非汪個人所能解決、工人不肯去、後由公安局派隊保護、工人始散、臨去時大呼反動口號、被警拘去二十一人、(二日下午九鐘)

⊙粵省政聞

廣州 黃紹雄有今明日抵省消息、(一日)

廣州 財廳日內將發還臨時公債二百萬、以救市面銀根之短絀、(一日上午八鐘)

香港 宋子文一日抵港語人、對時局主張與汪同、即晚赴省、(二日下午九鐘)

香港 余愷澍將任司法廳長、(二日下午九鐘)

⊙川局要訊

重慶 劉文輝派所部第十混旅會同邊軍、恢復西康失地、前鋒有已抵雅州巫山訊、

重慶 劉湘委傅驌劉兆青李宅幼潘文華、分長市政廳之工務財政民生公安四局、

重慶 今日爲重慶光復紀念、各界往忠烈祠致祭、放假一日、(二十七日上午十二鐘)

⊙武漢近聞

漢口 鄂交涉員已委楊宣誠接充、(一日)

漢口 武漢新聞記者聯合會、一日舉行改組成立大會、各報一日停刊一日、(一日)

⊙北京外交要訊

▲滿蒙交涉不日開議

▲中西舊約從緩廢止

北京 芳澤云、滿蒙交涉一度展緩、不日當能開議、交涉對手仍屬楊宇霆、關於臨江設領及東三省不當課稅、雖有先決之議、但予以綜括各種問題、在北京交涉爲善、其不重要事項、可作地方交涉、又吉會路敷設、尚未簽定、打通路雖竣工、亦擬再延期開車、吉海亦然、至滿蒙鐵路、不必得四國新銀團之諒解等語、(二日下午一鐘)

北京 昨日閣議、討論西班牙商約事、以西使來商、謂西政府已派專門委員在途、并提中西條約過渡辦法四條、待專門委員到時、再與中國開議新約等情、認爲西使尚有誠意、決允其請、打消十號宣布舊約失效前議、日內開始議過渡辦法、(二日下午九鐘)

永解毒精

王孝亭製

功效

清血解毒 治王不根 生肾常霸道本療

主治

小便頭痛 破瘡腫 包皮起 尿管刺 痔瘡 腎囊濕 初起淋 濁痛 魚口橫 痃癎

婦女癰 口臭 梅毒 鼻穿 陰串 核瘡 腫 肛痔 瘡頂 癎 遍體 梅毒

(每日一瓶每瓶二元)

上海西新橋北首 濟華堂藥房發行

分設 各先永永 永永永

新農報

第五期 出版

內容要目：生活主義與農村發展之商榷。桃之栽培。談該副業。山東大白菜。花生藥夜合之理。張黃港煤業譚。化室一幅。插圖。美國最大之解。江蘇

會稽名畫家袁夢白先生蒞申收件處上海各箋扇莊 九華堂厚記通告

德國鷄場 攝影五幅 第六期 第十期 出版 內容要目：森林與人生。纖談蜂蜂。三十年來自然界偉人之發明。農業資料。養鷄譚。種經驗。園藝常識。輪種與連種。

中華書局

新中學教科書 初級混合英語 六冊出全 沈彬 馬潤卿 編

本書把課本、文法、會話、作文等，混合編制。每課先讀物，由淺入深。次會話，即就讀物材料編成。次文法，就就讀物中出出。最更連類擴充。材料於趣味，又切實用。文字謹嚴，無不合文法之弊。

中學 英文 式 讀本 戲劇 第一 兆和 編 七角

習英文者，苦之趣味，不易編熟；若利用戲劇，自能收事半功倍之效。錢兆和先生任中學教科有年，特就淺近戲劇編成此書。凡三冊，每冊之所字數，可免生者昨日之勞。最宜近戲劇，不僅有益文學，程度自可了解口語之輕重，對於之針鋒，寫初級中學最佳之課本。

新農報社

名家譚小雲先生

墨龍三羊天官 人物山水猛虎 和合麻姑佛像 走獸仕女壽星

今日截止 明天不收

書畫廉潤

書例：聯幅 冊屏 條均半元 中堂 招牌 堂匾 均一元 六尺加倍 ○各體一例

中堂三尺六元 六尺十六元 ○四尺八元 ○五尺十二元 ○屏中 ○屏條 ○每條照例加倍 ○毛堂減半 ○蠟花 ○扇面 ○銀箋 ○花紙 ○銅版 ○絲絹 ○照例加倍 ○件三元 ○件半 ○八寸 ○八尺 ○裱畫 ○剪報 ○搨碑 ○景 ○面議

上海特別市商民協會 第四次大會 通告

神州醫藥總會 中華醫藥聯合會 上海中醫學會 第二次繫要通告

交通部電政總局通告

上海特別市商民協會 藥業飲片業業會公告二

上海特別市商民協會 藥業飲片業業會公告

浙江飛烟藥品專賣中興公司通告 第七號

上海禁煙局啓事

江寧戒煙藥品專賣分處通告

兩浙鹽運使公署招商承辦鹽稅公告

上海禁煙局啓事

本局十一月一日以前所發各稽查等符號一律取銷另行更換特別證章倘有仍佩以前符號在外招搖者一經查出定行拘究不貸特此聲明

本公司遵奉令暫行裁撤業於十一月三十一日結束以前所發證章一律作廢除將結束情形呈報省政府外合登報聲明

本公司遵奉令即日正式開辦查確望

定承辦各縣分處已有多數陸續至本公司領取委狀鈐記並照章領取藥品原料在案惟尚有少數未能依限至本公司領取原料者務望速備濟款項親臨本公司領取期迫限促幸勿遲延致誤特此通告

辦事處在愛多亞路九十七號樓上

本局十一月一日以前所發各稽查等符號一律取銷另行更換特別證章倘有仍佩以前符號在外招搖者一經查出定行拘究不貸特此聲明

本公署現准蕭山鹽務稽食兩鹽運銷並准予招商分別認辦蕭山鹽運銷並准予開辦有願認辦者先定於陽曆十一月八日上午十時投標逾期不准可也特此佈告

本分處奉令暫行裁撤業已成立遵章辦理現定於陽曆十一月十五日以前即至支處如有願承辦者務於陽曆十一月十五日以前即至（下關祥泰里）本分處接洽幸勿誤特此通告

本會公我上海全市同業共同發起依照國民政府法令組織之合法團體全市三百家同業加入本會者已占三分之二其力量雄厚代表全市同業亦有以前和發堂信豫堂以及藥業飲片公會等名稱一概永遠取銷以前推出之本業代表亦有鑑於十月十日本會全體執行委員紀律議判委員同發表決此後我上海全市同業對內對外代表團體有本商民協會一個所有以前和發堂信豫堂以及藥業飲片公會等名稱一概永遠取銷以前推出之本業代表亦同時宣告失效除呈報各官廳請予備案並分咨各機關各團體各同業一體查照外特此布聞希公鑒

本會全體執行委員紀律議判委員同啓

上海特別市學生聯合會緊急通告（十一月一日）

國立勞動大學勞農學院本屆招生覆試揭曉

中華民國大學院布告

國立音樂院招生

國民政府財政部佈告 第二十號

國民政府軍事委員會佈告

國民革命軍獨立第一師副官處啟事

國民革命軍上海兵工廠招考車床工人

淞滬衛戍司令部副官處輸送第二中隊啟事

江蘇軍事廳副官處啟事

上海禁煙局啓事

江寧戒煙藥品專賣分處通告

兩浙鹽運使公署招商承辦鹽稅公告

上海特別市商民協會藥業飲片業業會公告二

上海特別市商民協會藥業飲片業業會公告

浙江飛烟藥品專賣中興公司通告 第七號

湖問題、

▲中央社二日南京電 中央特委會冬午前八次會議、報告㈠浙省政府敬電討唐、㈡粵振提議、中央國府分令全國舉行總理誕辰紀念、並召集首都各界舉備舉行、照辦、㈢滬特市黨部呈稱、黨旗顏與潘大道案有關、請明令通緝、議決交政府核辦、㈣組織部加委方棟棠楊濟萬燦周敦志宋國楹楊全宇李濟汝張忠逆章鳴鈞、為駐法總支部臨時執委通過、㈤委張繼鄧澤如黃復生曾繼梧林翔為中央監察院委員、徐元誥為最高法院長、通過、㈥監察院組織法修正案、推譚延闓覃振伍朝樞審查、監察院及最高法院人選案、推謝持蔡元培譚延闓李烈鈞伍朝樞審查、㈦居正提議為已故日本同志宮崎寅藏犬塚信太郎岳田良政建碑、通過、

⊙四次中央會議之醞釀

▲東方社二日香港電 汪精衛與在粵之中央執行委員六名、於三十一日聯名發表通電、主張召集第四次中央執監全體會議、同時已設置中央執監委員辦事處及秘書處等、但李濟琛因黃紹雄軍已撤至東江、開始集中廣州、欲利用此機會解決張發奎問題、故極力主張立即出兵、江西之朱培德已表示贊成召集第四次全體會議、

▲東方社一日漢口電 顧孟餘昨秘密由漢下駛、政治分會與唐生智之暗鬬日甚一日、尤以青年黨員目唐為反革命的軍閥、攻擊甚力云、

⊙北方戰事外訊

▲東方社二日北京電 隴海路方面之直魯聯軍右翼劉志陸部、并左翼張敬堯部、海次發展、正面之開封隆近之直魯與馮玉祥兩軍主力、仍在激戰、勝負尚未決、

⊙滿蒙交涉暫告沉寂

▲電通社二日東京電 滿蒙交涉再開之舉、已無希望、日本方面雖加催促、楊宇霆則婉詞謝絕、如强請再開、有醞成排日感情之境、日本外務省目下擬暫傍觀、報知事聞云、宜防局外者之暗中飛躍、朝日新聞云、日本之要求雖非無理、然交涉再開之前途、則非常暗澹、東京日日新聞云、宜整理中日俄之關係、

▲電通社二日東京電 滿鐵之新經營方針、決定整理附屬事業、投資滿蒙鐵路、一方滿鐵外債三千萬美金、如果成立、政府為補充海外現金起見、決定購入、

⊙鹽務稽核所將恢復

▲路透社二日北京電 據官場消息、鹽政府決議取銷七月間所發裁撤鹽務稽核所之命令、今擬重行設立云、

⊙使團對魯船稅之態度

▲東方社二日北京電 魯當局對於出入劉公芝罘等各港灣船舶徵收登錄稅及噸稅附加稅之事、果成為外交問題、列國之態度、因此次與當時南京政府之情形不同、故有觀中國方面之態度及事態如何、而取極强硬手段之勢、關於魯當局加押芝罘鹽稅問題、日英法三國之態度、絕對不承認此項不法行為、決定拒絕引渡鹽稅、然為備萬一計、確聞日本派軍艦至芝罘云、

▲東方社二日北京電 昨日英法日三國公使會議後、另發日使電向政府請訓、至本日午前十一時半、廣政府回訓、往訪英使、關於芝罘鹽稅事、議約四十分鐘、

▲東方社二日北京電 山東當局對中外船舶業者佈告、自十一月一日起、對於出入於劉公芝罘等各港灣之中外輪船民船等、一律徵收登錄稅（限期一年）銀二元、及每次出入每噸徵收噸稅附加稅銀一分、外交團對此、雖尚未執何等之措置、然恐將與對於南方之噸稅附加稅事、取同樣態度、而終不免於發生糾紛也、

⊙武漢之對英交涉

▲路透社二日漢口電 英總領事昨日接交涉員來文、不允接受總領事關於改革第三特區行政之提議、此事仍在頓挫中、

▲路透社二日漢口電 某華人購入英美烟公司紙烟十七箱、昨為英美烟公司工會中人殺死、紙烟店因受工會恫嚇、現均閉門、

⊙國際商業障碍會議

▲路透社二日日內瓦電 商業障碍會議主席柯立琴今日發表一文、謂本會因意見各持、不能融合、故覺有另擬約文之必要、俾可於常時與非常時應付進出口限制禁止之廢除問題、新約內將載有准各國簽約附有保留條件之規定、各國如覺保留條件之繼續維持、將大不利於彼等、則為防止保留條件無期繼續起見、新約將許各國至一九三〇年止退出公約、主席覺如此辦法、較可為人接受、大約新約在本星期杪可準備簽字、

⊙意國堅持湯吉爾利權

▲路透社一日羅馬電 意國參院議長梯士尼今日對報界發表一文、謂法國關於湯吉爾之要求、意國不能承認、因湯吉爾不在一九一六年法意協議所規定法屬摩洛哥之範圍內也、當時渠曾與白里安互發公文、法國在公文中聲明雖有戰爭、然若意國遵守一九一一年十一月四日之法德條約、則意所享之權利、不稍更變、湯吉爾之不在摩洛哥區域、於此可證、意國唯承認摩洛哥區域內之法人權利耳云、

⊙德廢皇撞車畢命

▲路透社一日柏林電 德廢皇與其現有夫人所生之第二子、在格魯堡乘馬達自行車撞傷、今日死於醫院、

⊙成吉斯汗墓發見說不確

▲路透社一日費斯科電 剌在列寧格勒之著名探險家柯斯洛夫教授、否認外傳渠在蒙古喀拉科多廢城發見成吉斯汗墓之說、謂去年渠游蒙古阿爾泰山系之伊克希波都墓、曾發見蒙古某可汗之古墓、但未能查知其名、渠亦未能就地開掘、因在喀拉科多發掘之後、余輕身來此、未携工具也云、

⊙莎士比紀念劇場基金有着

▲路透社一日倫敦電 每日郵聞稱、英國斯特拉福地方重建華麗莎士比紀念劇場之經費、可望有着、因英美人士已捐助基金、超過英金二十二萬鎊、其中有美金五十萬元、係美國油大王羅克菲勒所助云、紐約路透電稱、美國剌有活潑之運動、擬將現有之捐數四十五萬元增至一百萬元、

⊙印度革命運動漸蔓延

▲路透社一日喀爾喀特電 喀爾喀特與東北孟加拉有許多人家被警察搜查、聞警察已搜得文件、可證明革命陰謀之蔓延、壁哈爾警察在一月前在孟加拉少年家中查獲手槍兩桿、子彈若干、並獲暗碼文件譯悉係人名冊、乃通告此間警察、按名搜檢、但現尚未捕人、

⊙美財部提議減稅

▲路透社三十一日華盛頓電 財政總長梅隆已向衆院歲入委員會建議、主張減稅、應以二萬二千五百萬元為限、查上屆財政年度盈餘六萬三千五百萬元、本屆財政年度又可盈餘四萬五千五百萬元、故衆覺擬減稅收之數、較衆所預料者為低、梅隆估計一九二九年盈餘約為二萬七千四百萬元、渠以為減稅之數、應取決於是年盈餘之多寡、其所擬減收者、內有公司稅、擬由百分十三五減至十二、

⊙日民政黨攻擊現內閣

▲電通社二日東京電 民政黨決定在下屆議會提出不信任現政府案、

▲電通社二日東京電 地租委讓贊否問題、研究會內、議論紛紜、如果實行、必為分裂之導火線、研究會幹部頗難於處置、

▲電通社二日東京電 昨日各閣員與黨幹部開懇談會時、藏相力主自重、山本農相又加以反駁、

▲東方社二日東京電 民政黨少壯議員所成之更新會員、昨在本部會合、會商之結果、一致意見僉主張攻擊現內閣成立以來之施設政策、表明民意之趨勢、澈底的彈劾現內閣而期推倒之、今後將於各地開紛劾現內閣之演說會、俟議會召集後、於適當時期、提出不信任案、

⊙飛行界消息

▲東方社二日東京電 太平洋橫斷飛行士之第一候補者、已決定後藤・藤本・海江田・諏訪四人、更擬從右四人中選二人為最後之當選者、大約藤本海江田二人將中選云、

▲電通社二日東京電 太平洋橫斷飛行家業已發表、正員為藤本照男、海江田信武、監督為後藤勇吉、候補為諏訪字一、從本月中旬起、在霞浦練習、藤本海江田兩氏素極友善、為日本航空公司所推薦、

⊙各國雜事

▲東方社二日東京電 十一月三日為明治大帝之誕生日、依一般國民之希望及議會之建議、決將是日列入國家重要之祝祭日、此次為第一次舉行之期、田中首相於報紙發表關於此舉之感想、頗大帝之聖德、大致謂大帝實為中興之英主、同時又為直正之創造者、永遠受世界之崇敬、聖德之偉大、自不待言、大帝在位中常為時代之中心、而表示皇範永遠為後世所景仰、其感化指導之力、誠可謂宏大無邊、且於為日本之表象之菊花盛開之日、恭逢此祝祭日、尤為意義甚深之瑞象云、

▲東方社二日東京電 由日皇最初為統監而舉行之陸軍特別大演習、決定從本月十五日起、在尾三野舉行、四日演習地為小牧山、長久手、桶狹等古戰場、參加部隊東軍以宇垣大將為司令官、第一及第四師團出動、西軍以梨本大將宮為司令官、第三師團及特設第百一旅團出動、此外又有飛行聯隊戰車高射砲隊等參加之、誠近年來稀有之有興味之大演習也、

▲東方社二日東京電 受美國各地演講之招請之鶴見祐輔氏、於本日午後、乘塔虎武總統號、由橫濱啓程赴舊金山、

▲路透社二日西雅圖電 今日瑪加萊特大來郵船抵此、據稱曾在華盛頓州海濱外撈得長八十五呎之日漁船一艘、其臥室有屍兩具、該船顯已飄行四千哩、而過太平洋、經檢役隔離所醫士驗視、船中有人骨一堆、共約七八人之遺骸、醫士之意、是必遇難後由最後餘生者食其同伴之肉以充飢、此說為確、亦云慘矣、

▲路透社一日華盛頓電 柯立芝總統電致希臘總統、慰問受驚、

▲路透社一日華盛頓電 柯立芝總統將參加一月間在古巴舉行之大美利堅大會美國代表團以前任國務卿休士為領袖、

▲路透社一日倫敦電 前駐俄英國商務委員查諾克今日對客切實聲明俄國所殺之濮羅夫兄弟二人、與前曾充革命戰事行政會法律顧問之高里彭洛夫等人、俄國指為刺探消息、報告英國者、其中並無人受渠錄用充當間諜、

▲路透社一日倫敦電 羅國近有發生革命之謠言、但羅京路透訪員傳來半官消息、指此為敵方傳出之謠言、並謂羅國毫無騷擾、亦未採行特別戒備方法、

▲路透社一日安戈拉電 基瑪爾將軍已一致被舉連任土耳其共和國總統、

▲路透社一日巴西京城電 意船瑪發爾達號沉沒、據最後報告、共溺死三百十四人、查此船共載一千二百五十九人、船員遇救者十一人、死九人、水手遇救者二百三十一人、死三十七人、

▲路透社一日倫敦電 英國棉紗公會董事今日在孟却斯德集議討論棉紗公會與英國紗廠聯合會會議無效之事件、多數董事通過一案、內稱董事應考慮棉業是否須有兩會、可否勸會員退出紗廠聯合會、

公電

▲▲▲

教育消息

專電

⊙淮陰中學校長被控

(靖江通)淮陰中學校長王鍾麒、無故遷校、淮安各方反對甚烈、紛向當局呈控、(二日)

要聞

⊙四中大中學師範科聯會籌備會紀

第四中大區中學師範科聯合會、於一日在錫業船開會、上午九時起舉行、茲將情形錄下、

▲出席代表 出席者曹漱逸(錫中)、馮順伯(南中)、鞏廷光(揚中)、姚枝碧(通中)、王引民(錫鄉)、黃質夫(南中鄉)、薛翹東(淮中淮女中)、胡叔異(蘇中)、葛鯉庭(太中)、許錫安(蘇女中)、黃敬恩(上海鄉)、沈亦珍(上海中)、唐潤生(蘇鄉師)、主席曹漱逸、書記胡叔異、

一件、發起人報告召集本會之用意、由發起人公推錫中曹漱逸報告、其大意有一點、㊀師範教育問題至多、有聯合研究之必要、㊁自師中合校後保持師範教育獨立之精神尤成為重大問題、故有聯合各校師範科大團結之必要、一件、推舉臨時主席及書記、公推錫中曹漱逸為臨時主席、蘇中胡叔異為臨時書記、一件、各校報告師範科概況另填表格、一件、討論本會性質、議決、㊀師範教育之研究、㊁團結各校師範科對外宣傳保持師範教育獨立之精神、以引起社會上之注意、故定名為第四中山大學區中學師範科聯合會、一件、擬定簡章、由錫中及蘇中、預擬之師範科聯合會章草案、一件、討論、即日發表、一件、確定成立大會日期及地點、議決成立大會定在南京、其日期為十一月一號、暫以上海為成立大會預備地點、一件、分擔籌備會事務、議決事務分配及擔任學校如左、㊀成立會之籌備及向行政院接洽、南中南女中㊁南中鄉師擔任、㊂文字上之宣傳及新聞之記載、上海中擔任、㊃草擬本會宣言、錫中及蘇中擔任、㊄主持接洽其他各校、揚中及蘇女中擔任、分南京區無錫區蘇州區上海區南通區揚州區六種請示就近各校接洽、一件、推定籌備委員會委員、議決推定南中、南女中、南中鄉師、上海中、錫中、蘇中、揚中、及蘇女中、擔任委員、一件、交換意見、由各校提出問題、共同討論、其最重要之問題、為師範科主任之職權、經衆討論後、擬定甲乙丙丁四種方式、由今日到會人共同簽名、備具公函、致中學校長聯合會請其規定、一種試用、甲式、一、對內、㊀除製定課程編日課表與教務主任商洽外、凡日常師範科教務上事務、概由教務主任處理、㊁關於專業訓練及行政修養、由科主任負指導之責、㊂聯絡鄉師科與實驗小學課師資訓練之增高、㊃負介紹師範生服務之責、二、對外、㊀本師範區地方教育之聯絡、課師資之改進、乙式、一、對內、教務方面、㊀除共同事宜由教務主任負責辦理外、關於本科教務則由本科主任負完全責任、㊁訓育方面、負協助訓育委員會之責任、二、對外、㊀與實驗小學鄉村師範切實聯絡、㊁與所在地鄰近各縣教育機關切實聯絡、丙、一、對內、與正式同、二、對外、㊀請行政院劃分師範區由師範科主任鄉師科主任、與該區內教育局小學校、切實聯絡而指導其工作、丁式、一、照現行規程聯絡實驗小學及鄉村師範部而指導其工作、二、方法由師範科主任聯合實小及鄉師組織小學教育研究會、在師範實小鄉師三處輪流開會、而以師範科主任為主幹、

▲歡迎情形 討論會畢時已七時餘、乃舍舟登陸、羣赴錫中之歡迎會、八時在該校大會堂開會、首由曹漱逸代表校長致歡迎詞、次由學生姜樂、又次師範科各主任演說、黃敬恩講教育之意義、唐園生講毅力、黃質夫講鄉村生活、沈亦珍講人格教育、馮順伯講革命的青年、許王賓講中國之希望、胡叔異講男女同學應取之態度、葛鯉庭講母校感想、末由主席致謝詞、散會時已十時餘、

▲各中學師範科最近概況

(一)原學校、第一師範、㊀級數、六級、㊁學生總數、二百人弱、㊂教育教員數、五、㊃膳費、新生自費、舊生暫借半膳十元、㊄主任之職務、一、師範科獨有之問題、二、上半日在教務處辦事料理師範科教務上問題、下半日在師範科辦公處辦事處理師範科一切問題、三、參加校務教務訓育體育各種會議、㊅與鄉師及實小之聯絡、一、學校設師範科辦公處、鄉師主任及實小主任負責、二、師範科主任由教務主任管理教務、另由訓育員一人主持訓育、㊆鄉師實小師範未開辦、但實小已在籌備中、㊇一、行政部所訂課程有分別改訂之需要、二、三年級明年即將畢業、當於最短期中、與以最低限度之訓練方法不易、㊈依行政部所訂惟學生前學未過學程、雖不屬三年級者、仍活設之、

▲無錫中學 ㊀第三師範、㊁二級、㊂七十一人、㊃三人、㊄新生自費舊生免、㊅一師範科特殊之問題、二、參與教務訓育等問題、三、編製課程支配課業、四、關於指導調查等事宜、㊆除校務會議實小校長出席外、尚無具體辦法、(惟校務會議規定、凡有關師範科問題、由師範科主任通知、)㊇一師中合併後兩校學生界限之嚴密因而引起糾紛、二、師範科主任權限未規定、三、師範生教學有分別改訂之需要、二、三年級明年即將畢業、當於最短期中、與以最低限度之訓練方法不易、㊈依行政部所訂惟學生前學未過學程、雖不屬三年級者、仍活設之、

▲蘇州中學 ㊀第一師範、㊁級數、六級、㊂學生總數、二百人弱、㊃教育教員數、六人、㊄膳費、為經濟困難、現在暫收一切費用、一年級學生、僅免收膳費、㊅對於本科教務、完全負責、其餘皆處於協助地位、㊆對於本科教務、㊇一、主任職權不明顯、二、與地方少聯絡、㊈師範科主任之職權、經衆討論後、擬定甲乙丙丁四種方式、由今日到會人共同簽名、備具公函、致中學校長聯合會請其規定、一種試用、甲式、一、對內、㊀除製定課程編日課表與教務主任商洽外、凡日常師範科教務上事務、概由教務主任處理、㊁關於專業訓練及行政修養、由科主任負指導之責、㊂聯絡鄉師科與實驗小學課師資訓練之增高、㊃負介紹師範生服務之責、二、對外、㊀本師範區地方教育之聯絡、課師資之改進、乙式、一、對內、教務方面、㊀除共同事宜由教務主任負責辦理外、關於本科教務則由本科主任負完全責任、㊁訓育方面、負協助訓育委員會之責任、二、對外、㊀與實驗小學鄉村師範切實聯絡、㊁與所在地鄰近各縣教育機關切實聯絡、丙、一、對內、與正式同、二、對外、㊀請行政院劃分師範區由師範科主任鄉師科主任、與該區內教育局小學校、切實聯絡而指導其工作、丁式、一、照現行規程聯絡實驗小學及鄉村師範部而指導其工作、二、方法由師範科主任聯合實小及鄉師組織小學教育研究會、在師範實小鄉師三處輪流開會、而以師範科主任為主幹、

▲歡迎情形 討論會畢時已七時餘、乃舍舟登陸、羣赴錫中之歡迎會、八時在該校大會堂開會、首由曹漱逸代表校長致歡迎詞、次由學生姜樂、又次師範科各主任演說、黃敬恩講教育之意義、唐園生講毅力、黃質夫講鄉村生活、沈亦珍講人格教育、馮順伯講革命的青年、許王賓講中國之希望、胡叔異講男女同學應取之態度、葛鯉庭講母校感想、末由主席致謝詞、散會時已十時餘、

▲蘇州女子中學 ㊀省立第二女子師範、㊁三級、㊂學生統數、㊃膳費、為經濟困難現在暫收一切費用、一年級學生、僅免收膳費、㊅對於本科教務、完全負責、其餘皆處於協助地位、㊆對於本科教務、㊇一、主任職權不明顯、二、與地方少聯絡、㊈師範科主任之職權、經衆討論後、擬定甲乙丙丁四種方式、由今日到會人共同簽名、備具公函、致中學校長聯合會請其規定、一種試用、甲式、一、對內、㊀除製定課程編日課表與教務主任商洽外、凡日常師範科教務上事務、概由教務主任處理、㊁關於專業訓練及行政修養、由科主任負指導之責、㊂聯絡鄉師科與實驗小學課師資訓練之增高、㊃負介紹師範生服務之責、二、對外、㊀本師範區地方教育之聯絡、課師資之改進、乙式、一、對內、教務方面、㊀除共同事宜由教務主任負責辦理外、關於本科教務則由本科主任負完全責任、㊁訓育方面、負協助訓育委員會之責任、二、對外、㊀與實驗小學鄉村師範切實聯絡、㊁與所在地鄰近各縣教育機關切實聯絡、丙、一、對內、與正式同、二、對外、㊀請行政院劃分師範區由師範科主任鄉師科主任、與該區內教育局小學校、切實聯絡而指導其工作、丁式、一、照現行規程聯絡實驗小學及鄉村師範部而指導其工作、二、方法由師範科主任聯合實小及鄉師組織小學教育研究會、在師範實小鄉師三處輪流開會、而以師範科主任為主幹、

▲歡迎情形 討論會畢時已七時餘、乃舍舟登陸、羣赴錫中之歡迎會、八時在該校大會堂開會、首由曹漱逸代表校長致歡迎詞、次由學生姜樂、又次師範科各主任演說、黃敬恩講教育之意義、唐園生講毅力、黃質夫講鄉村生活、沈亦珍講人格教育、馮順伯講革命的青年、許王賓講中國之希望、胡叔異講男女同學應取之態度、葛鯉庭講母校感想、末由主席致謝詞、散會時已十時餘、

▲太倉中學 一、原學校第四中學師範部、二級數、三級、三、學生總數九十餘人、四、教育教員數、五、膳費、新生費、舊生免費、六、主任之職務、㊀參與校務教務訓育體育各委員會、㊁編製課程指導選科、㊂辦理師範畢業生近代學宜、㊃指導學生生活、㊄困難問題、㊅主任職權應宜規定、㊆行政部之師範課程應行訂正、㊇中師合併上課教材方面頗難兩方兼顧、九、學生調查參觀實習、㊀研究學生個性作個別之指導、㊁組織黨化教育講習會、㊂每週與學生談話一次、七、與鄉師及舊小之聯絡、㊃困難問題、㊄師範科主任職權未定、㊅中師合併後兩校學生界限未具體辦法、八、困難問題、㊀師範科主任職權未定、㊁中師合併未選科教材頗難適合、九、教科、一、三、年級均依照行政部之師範課程標準、酌宜變通辦理、

▲揚州中學校 ㊀第五師範、㊁五級、㊂百八十餘人、㊃三、㊄新生自費舊生免、㊅一師範科特殊之問題、二、參與教務訓育等問題、三、編製課程支配課業、四、關於指導調查等事宜、㊆除校務會議實小校長出席外、尚無具體辦法、(惟校務會議規定、凡有關師範科問題、由師範科主任通知、)㊇一師中合併後兩校學生界限之嚴密因而引起糾紛、二、師範科主任權限未規定、三、師範生教學有分別改訂之需要、二、三年級明年即將畢業、當於最短期中、與以最低限度之訓練方法不易、㊈依行政部所訂惟學生前學未過學程、雖不屬三年級者、仍活設之、

▲南通中學 ㊀第一代師之三年級、㊁一級、㊂四十人、㊃二、㊄未設主任由教務主任管理教務、另由訓育員一人主持訓育、㊆鄉師實小鄉未開辦、但實小已在籌備中、㊇一、行政部所訂課程有分別改訂之需要、二、三年級明年即將畢業、當於最短期中、與以最低限度之訓練方法不易、㊈依行政部所訂惟學生前學未過學程、雖不屬三年級者、仍活設之、

▲無錫中學 ㊀第三師範、㊁二級、㊂七十一人、㊃三人、㊄新生自費舊生免、㊅一師範科特殊之問題、二、參與教務訓育等問題、三、編製課程支配課業、四、關於指導調查等事宜、㊆除校務會議實小校長出席外、尚無具體辦法、(惟校務會議規定、凡有關師範科問題、由師範科主任通知、)㊇一師中合併後兩校學生界限之嚴密因而引起糾紛、二、師範科主任權限未規定、三、師範生教學有分別改訂之需要、二、三年級明年即將畢業、當於最短期中、與以最低限度之訓練方法不易、㊈依行政部所訂惟學生前學未過學程、雖不屬三年級者、仍活設之、

▲蘇州中學 ㊀原學校、第一師範、㊁級數、六級、㊂學生總數、二百人弱、㊃教育教員數、五、㊄膳費、新生自費、舊生暫借半膳十元、㊅主任之職務、一、師範科獨有之問題、二、上半日在教務處辦事料理師範科教務上問題、下半日在師範科辦公處辦事處理師範科一切問題、三、參加校務教務訓育體育各種會議、㊆與鄉師及實小之聯絡、一、學校設師範科辦公處、鄉師主任及實小主任負責、二、師範科主任由教務主任管理教務、另由訓育員一人主持訓育、㊆鄉師實小鄉未開辦、但實小已在籌備中、㊇一、行政部所訂課程有分別改訂之需要、二、三年級明年即將畢業、當於最短期中、與以最低限度之訓練方法不易、㊈依行政部所訂惟學生前學未過學程、雖不屬三年級者、仍活設之、

▲南京鄉師 ㊀四師分校、㊁兩級、二、二年級、㊂約八十人、(除有人報到)㊃一人、(由青校教育教員兼)、㊄完全由校供給、㊅本學期由學生各繳十元、㊆與中校聯絡辦法、每日實小有校務報告、列於主任、並參與實小各種會議、㊇參與教師多屢發見缺課事實、㊈照行政部規定、略有更動、

▲蘇中鄉師 ㊀一師分校、㊁三級、㊂一〇〇(實到數)(但尚有請假未到者四人、)㊃二、㊄原學省費本學期由學生各繳十元、㊅商承校長處理本科一切事務、㊆鄉師教育科研究會、請實小教員加入、㊇校舍借用舊時學宮、頗不合用、農場土質不良、且連年遭遇兵災、損失甚巨、學生背有非鄉村子弟混入、㊈自二年起、設選習科目、

⊙第四中大禁止挪撥款欵之訓令

國立第四中山大學為禁止挪撥教育款項、特訓令各縣政府、令云、為令遵事、案照蘇省教育專款之牙稅滯糧省附稅、及散收各地方之屠宰稅、向由縣署經征、自十六年度起、並有新案規定之附稅項下、及田賦項下撥充之教育專款、均極重要從前各縣知事、往往漠視學款、任意挪撥、迭經前省長公署、嚴令撤總有案、刻下建設伊始、需款尤殷、若不嚴定考成、深恐各縣縣長玩忽從事、經費不力、或懷移用、交代不清、勢必妨碍預算確定、危及教育前途、有悖黨國保障教育經費獨立之本旨、茲經本校長提出專案、業經江蘇省政府政務會議通過、自應照案執行、除函知江蘇教育經費管理處外、合將議定各縣縣長、報解省教育專款考成辦法印發、令仰該縣長、遵照辦理、毋開考欵幸勿稍涉玩忽、

本埠

⊙市教育局消息彙誌

▲反對歸四中大管轄之轉呈 市教育局昨呈市政府、詳述市教育局不應劃歸第四中大管轄、與特別市組織有時等等、開市政府已轉呈國民政府、請撤消原議矣、

▲昨日之私立學校審查會 昨日(二日)午前十時、會開私立學校審查委員會、議決案一件、一件、議審查私立學校立案手續的分析、議決分析如下、㊀答覆私立學校來詢並指導立案手續、㊁審查各種關係立案的文件、㊂實地調查狀況、㊃報告、㊄開委員會討論、㊅經局務會議決定、一件、議補助私立學校條例、議決照原案修正通過、

▲開局務會議 今日(三日)上午十時、開第十五次局務會議、其議事日程如下、㊀恭讀總理遺囑、㊁報告上屆議決案、㊂局長報告、㊃科長督學報告、㊄議編刊半月刊辦法案、㊅議衛生局送來市立小學各級學生實行衛生實習計劃案、㊆議振東小學請加三分之一員之專科教員俸額案、㊇議請求立案之各私立學校、第一批應即發表案、㊈議本局訂劃及預算案、㊉議統一上海教育經費辦法案、㊊議黨化教育特刊問題案、

▲籌備發放學欵 市校教職員薪金、定本週發放、但照進級辦法、之薪金數目、尚未算出、聞教局將邀市立各校長教員協同算出、應發放之薪金、即行發放云、

▲開放東方圖書館 東方圖書館、近由教育局與商務印書館接洽、為民衆利益、已擬定辦法、由市政府負責保護、本星期內即可開放、

▲整理各學校掛圖 上海市立各學校、時有不合兒童心理之掛圖、教育局為整理並謀適合教育原理起見、將議定適合教發提倡市政之掛圖標語、分發各校懸掛、

⊙學總今晚招待滬上新聞界

全國學生聯合會總會、定今晚五時借座大東酒樓、招待滬上新聞記者、宣佈該會進行之方針、並請上海特別市黨部青年部及上海市學聯會代表參加、聞各報館各通訊社請柬、均已發出矣、

⊙學總職員來滬之工作

全國學生總會常務委員兼組織部長李祖偉、秘書主任程瑞霖、於昨晨到滬、此次來滬任務、為察看學總駐滬辦事處情形、支配各一級、㊁一百十一人、㊃二人錢企湘、黃敬恩、㊄本學期九月份會借學生膳費一月、㊅一對外、負本部責任、二、出席校務會議、三、對外、㊆本師範區地方教育之聯絡、課師資之改進、乙式、一、對內、教務方面、㊀除共同事宜由教務主任負責辦理外、關於本科教務則由本科主任負完全責任、㊁訓育方面、負協助訓育委員會之責任、二、對外、㊀與實驗小學鄉村師範切實聯絡、㊁與所在地鄰近各縣教育機關切實聯絡、丙、一、對內、與正式同、二、對外、㊀請行政院劃分師範區由師範科主任鄉師科主任、與該區內教育局小學校、切實聯絡而指導其工作、丁式、一、照現行規程聯絡實驗小學及鄉村師範部而指導其工作、二、方法由師範科主任聯合實小及鄉師組織小學教育研究會、在師範實小鄉師三處輪流開會、而以師範科主任為主幹、

▲歡迎情形 討論會畢時已七時餘、乃舍舟登陸、羣赴錫中之歡迎會、八時在該校大會堂開會、首由曹漱逸代表校長致歡迎詞、次由學生姜樂、又次師範科各主任演說、黃敬恩講教育之意義、唐園生講毅力、黃質夫講鄉村生活、沈亦珍講人格教育、馮順伯講革命的青年、許王賓講中國之希望、胡叔異講男女同學應取之態度、葛鯉庭講母校感想、末由主席致謝詞、散會時已十時餘、

▲各中學師範科最近概況

(一)原學校、第一師範、㊀級數、六級、㊁學生總數、二百人弱、㊂教育教員數、五、㊃膳費、新生自費、舊生暫借半膳十元、㊄主任之職務、一、師範科獨有之問題、二、上半日在教務處辦事料理師範科教務上問題、下半日在師範科辦公處辦事處理師範科一切問題、三、參加校務教務訓育體育各種會議、㊅與鄉師及實小之聯絡、一、學校設師範科辦公處、鄉師主任及實小主任負責、二、師範科主任由教務主任管理教務、另由訓育員一人主持訓育、㊆鄉師實小鄉未開辦、但實小已在籌備中、㊇一、行政部所訂課程有分別改訂之需要、二、三年級明年即將畢業、當於最短期中、與以最低限度之訓練方法不易、㊈依行政部所訂惟學生前學未過學程、雖不屬三年級者、仍活設之、

▲無錫中學 ㊀第三師範、㊁二級、㊂七十一人、㊃三人、㊄新生自費舊生免、㊅一師範科特殊之問題、二、參與教務訓育等問題、三、編製課程支配課業、四、關於指導調查等事宜、㊆除校務會議實小校長出席外、尚無具體辦法、(惟校務會議規定、凡有關師範科問題、由師範科主任通知、)㊇一師中合併後兩校學生界限之嚴密因而引起糾紛、二、師範科主任權限未規定、三、師範生教學有分別改訂之需要、二、三年級明年即將畢業、當於最短期中、與以最低限度之訓練方法不易、㊈依行政部所訂惟學生前學未過學程、雖不屬三年級者、仍活設之、

▲蘇州中學 ㊀第一師範、㊁級數、六級、㊂學生總數、二百人弱、㊃教育教員數、五、㊄膳費、新生自費、舊生暫借半膳十元、㊅主任之職務、一、師範科獨有之問題、二、上半日在教務處辦事料理師範科教務上問題、下半日在師範科辦公處辦事處理師範科一切問題、三、參加校務教務訓育體育各種會議、㊆與鄉師及實小之聯絡、一、學校設師範科辦公處、鄉師主任及實小主任負責、二、師範科主任由教務主任管理教務、另由訓育員一人主持訓育、㊆鄉師實小鄉未開辦、但實小已在籌備中、㊇一、行政部所訂課程有分別改訂之需要、二、三年級明年即將畢業、當於最短期中、與以最低限度之訓練方法不易、㊈依行政部所訂惟學生前學未過學程、雖不屬三年級者、仍活設之、

⊙縣教育會明日召集常會

上海縣教育會、定十月四日召集職員常會、於昨日發出通知各職員函云、逕啟者、十一月四日(星期五、下午四時半、開職員常會、商議大會事宜、屆時務請撥冗蒞會、勿卻為禱、

⊙學總比賽文題展期公布

全國學生總會學術委員會、為便運動起見、舉行論文比賽、分發給號、文題本定於本月二日公佈、現因籌備未完齊、特決於本月十五日公佈云、

⊙商大同學會天津分會成立

商大同學會成立以來、進行十分順利、現天津分會、業於日前正式成立、公推杜家烈陸養春為幹事、通訊處暫設天津中國銀行內陸養春處云、

商大同學會成立大會、於一月四日、假青年會開會、於金神父路一百四十四號、到者長王雲五君之祝詞、及該會會員王著鈞王志華鮑傳志薛蘭田陸學渙等之作品、凡商大同學、不論已否入會、均可向本埠四川路豐盛實業公司內商大同學會索閱云、

⊙女師大在滬同學之大會

昨日女師大同學會籌備會開會、於金神父路一百四十四號、到者陳詠聲、張平江、朱學靜、王世英、陳定秀、張韵璋、熊韵筠、葉嘉華、許逸塵、羅靜軒、呂雲章、林寶穗、唐孫植、等二十餘人、先由主席呂雲章致開、備述同學互通消息、共同團結、為社會服務、以增高女子地位、次由熊韵筠報告北京教育界被壓迫及母校女師大近狀、後由張平江提出籌備女師大同學會、以為實際上之團結、並發刊革命的婦女報、以為精神上指導、王世英提議先舉籌備員、公決張平江呂雲章唐孫植朱學靜許逸塵五人、從速籌備組織成立大會、並請黃翠瑛代約各省校友加入合作、

⊙上海法政學生會改組成立

法政大學學生會主席劉懷仁、以該校開學已久、學生會亟應改組、前曾召集兩次大會、討論改組事宜、并請市黨部代表趙尚校長張知本到會指導、公推欣樹聲為臨時主席、討論頗為周密、復於上星期六開會選舉、由市黨部代表謝仁釗監選、結果朱蘭嘉吳駿圖當選為主席、倉桂蟾陳兼謙為出席代表、林光漢藏炳錢旭雙袁哲冰清黃鈞汀顧晉文張寶傳陳培琛馬爾容劉卓森齊培棟朱瘦梅陳國祚葛潤齋洪應盛為執行委員、雪麟生劉澄吉蔡顯國恩光蘇樂康為後補執行委員、

體育

⊙江大今日舉行第四次排球奪標賽

按照江南大學體育協會、排球錦標總秩序表排定、今日為第四次交錯之期、其秩序表如下、

中公與交大……在交大球場

持志與復旦……在持志球場

暨南與光華……在光華球場

⊙足球聯合會定期開委員會

▲本星期六下午二時在體育協進會 中華足球聯合會、甲乙兩組、自開賽以來、已有數週、一切事情及各隊之精神、均可樂觀、惟對於各隊球員資格及來年之更動問題、似有討論之必要、故特於本星期六下午二時、召集足球委員容啟兆、黃文建、舒鴻、樂華、及樂羣、在體育協進會事務所開會、討論解決方法、

⊙史高塔杯足球賽第二週秩序

第二週史高塔杯賽之秩序、業已排定、定於十二月十七日舉行、至第一週樂華與工程之比賽、因成和局、則將延於本星期六再行決賽、優勝之一隊、將參加第二週比賽、蓋該杯比賽、係採取淘汰制度、勝可前進、敗則落第也、與賽者 ㊀樂華或工程與西人足球隊、㊁英水手與倍赫聯隊、㊂葡萄牙與樂羣、㊃諾山頓或西捕與聖芳濟、

⊙滬江足球隊加入西人足球會

滬江大學足球隊、日前報名加入西人足球聯合會為會員、以便與該會之會員諸球隊、有練習比賽之機會、業經該會正式通過、認為會員之一云、

SOZODONT 特效牙粉 所拂敦梳特 寶貴之遺產

黃金滿屋不如健康在身、故寶貴之遺產為健康決非黃金而欲求健康端在潔齒

為父母者、每宜督令子女用所拂敦特爽牙水洗刷牙齦之內外則終日口腔清芬齒牙奕潔、若能取所拂敦特牙膏或牙粉與爽牙水合而用之、則牙腐之患永不發生、而子女牙齒健康、受福無窮、可貴孰甚、

上海江西路八號 華商新華行獨家經理

Stacomb MAKES THE HAIR STAY COMBED

◎注意◎ 左乃眞丹司康之寫眞

各藥房化妝品店及洋貨字號均有出售

美國製造

女子剪髮後 每晨梳妝應用

司丹康美髮霜

遍探髮際使髮光亮齊整馨香美麗自早至暮終日不亂

美商 中國總經理 怡昌洋行 上海廣東路三號

贈券 茲寄上中國郵票十分請即付下司丹康美髮霜樣子一小盒 姓名 住址 (申乙)

一探斷根 治頑癬藥水 止斷痛根 心胃氣痛散

保腎止遺 培元固本 遺精新藥

每日天然之需要

乃大便是也現在多人不覺有此需要其危險殊大良以食物入胃苟不速從大腸排泄體外則將如汚溝之積潦發酵腐敗滋生疾病細菌與毒氣久之遂影響及康健矣斯時也惟有清導丸可以救濟之苟於臨睡時吞服此丸一二粒則翌晨必覺大便通暢無阻矣

現在無論何物均能食矣 感謝清導丸之功也

頃據東三省開原大孤家子泰和隆號劉仁卿先生來函云鄙人身體素弱脾胃失調兼有嗜好因而常患大便秘結臨期行動痛苦不堪試服清導丸奏效如神諸恙悉平清導丸為利便無上妙品凡經售西藥者均有出售或直向上海江西路六十號韋廉士醫生藥局函購每一瓶大洋六角每六瓶大洋三元郵力在內收用郵票清導丸每於飯後服之保君安康

遺精之症或因操勞過度心腎不交以致夢寐遺精或因斲傷太甚精關不固則患無夢滑精久則元氣大傷形神衰憊腰痠足軟盜汗耳鳴頭暈目眩等症日漸沈重急服此藥一二瓶遺洩即止再服數瓶功能補益精髓強固腎關百病蠲除形神恢復矣定價每瓶大洋八角每打八元外埠函購郵票收用 ◉總發行上海南京路益湯弄口大生製藥公司

疾病纏身 望乃韋廉士大醫生紅色補丸

丸得獲康壯 喜樂因而轉贈他人服用

此種幸福韋廉士大醫生紅色補丸給予全世界人類享受者蓋已無日無之病人慘受痛苦一旦得由該丸恢復後其康健遂出而挽救他人同登壽域英北般鳥沙勝越詩巫加帛福南學校吳玉亭君者即其千萬人中之一份子也吳君來書云敝人自廣東軍官學校卒業之後即從事教育於英北般鳥乃操勞過度兼且水土不服遂覺身體疲弱并患腎病及不眠各症鄙人雖略具醫藥知識而自醫均無效驗因姑購韋廉士大醫生紅色補丸兩瓶試服因見報上嘗刊登其功效故也詎料服後胃口加增夜眠安適遂繼續服用今則諸病悉愈身體亦異常康壯也吳君又云其友人蔡騰君之公子偶患蛔虫日見衰瘦因勸其試用嬰孩自己藥片其結果之佳乃出人意料之外現其公子已完全告痊而得十分康健矣韋廉士大醫生紅色補丸以之療治各病由於血液不潔或不足之故實為無上聖藥嬰孩自己藥片則為療治嬰孩尋常各症之妙品此兩種靈藥各埠大藥房均有出售或直向上海江西路六十號韋廉士醫生藥局函購紅色補丸每一瓶大洋一元五角每六瓶大洋八元郵力在內嬰孩自己藥片每一瓶大洋六角每六瓶大洋三元郵力在內且得郵送男女衛生小書函索立即郵呈可也

吳玉亭先生玉照

韋廉士大醫生紅色補丸 DR WILLIAMS' PINK PILLS FOR PALE PEOPLE

律師代表丁庚記

逖百克 張藹蒼 姚肇第

告凡有第三者欲憑單對該田主張權利者希向即日起於三個月內提出異議以定產權之歸屬逾期不報即由兩造執行正式過割手續日後原單發現當作無效特此通告

招買便宜地產

茲有寶山江灣廠殷號七六圖仁字圩第七坵至廿二坵止共計地六畝七分七厘七毫如欲承買是項地產者請至法租界殺牛公司對面同康里四十號張恩灝律師事務所接洽可也

江海關稅務司梅布告第一千一百二十一號

商人等一體周知此布

中華民國十六年十一月一日

美生公司啟事

啟者敝公司經理楊瑞光行爲諸多不端仲雲有瑞分屬股東特行股東職權除刻日取銷職外所有敝公司生理事理由李君叔雲辦理特此聲明

美生股東李仲雲 張有瑞

美生小腸亦氣膏永遠斷根

啟者敝公司經理楊瑞光行爲諸多不端仲雲有瑞分屬股東特行股東職權除刻日取銷職外所有敝公司生理事理由李君叔雲辦理特此聲明

美生股東李仲雲 張有瑞

生日夜招學校專科宜因

五至四路武路四取章閱漿紹能冠學各滬實皆有久卓成校字之完大老乃本
一三九三島西川北來詳欲職介並校打上爲碑口已著續也學打善最最最校

美髮者鑒

例發爲工梅直加外大者大船滿用記及名在逸別完地○報甚來趕前
歲限業雪接寄埠洋每小來愈本等三之上然家全與○奉多圈之刊
不經社路向費郵七瓶之品○品均馬理海不仿無船本答特問後廣
在售郵家上但賜角碼瓶同○極已路髮最同製異來品如此詢遠髮
此批購庭海以不半售裝樣與爲采成店著現者與品質下登者埠問

周文卿花柳科專

周文卿獨擅其技斲輪老手 花柳全科最短時間

介紹王紫亭 姚小川 楊若卿 沈關 謝蘭聲 聯炳 顏聲一芳之 姚英蓮 燕冠南 李林仲 李右之 英惠石鈞 葉蘭 葉亮 同啟

六馬路存濟老醫局 解毒藥品 梅毒專治 現值茲三十年於上海市中西醫藥界內外聲譽隆盛之後並無射術其不法可保全不傳之秘訣

根斷愈包 丸瘋痛骨筋

二匣 遂不身半木麻瘋瘋濕瘋 專治

牛身萬應丸 根萬若應愚萬應瘋瘋行格祛痛覆瘋致瘋症 血筋血活痛生步肢以麻一 骨血血瘋治瘋瘋理丸雜骨筋濕骨 舒可本歪痛邪四骨痛 治者孤各愚種瘋血活痛生步肢以麻一 宜瘋自瘋理丸雜骨筋濕骨 症迎瘋治瘋瘋理丸雜骨筋濕骨 疾瘋症迎瘋治瘋瘋理丸雜骨筋濕骨 服頭減先濕即服服瘋於入骨由氣

丸獨白虛體

留心假冒我惟一家 專治身體虛虧久年虧白久年虧 專治

丸獨白老生濟

英房生醫 秘製伯藥 上海大馬路 法租界 德和會 濟生堂 二濁止腎補濁白久年虧腎虛 濕熱 專治

發不甚功速效根斷 費伯英醫生老秘藥製 上海房 丸瘋痛骨筋

感謝程鳳生醫生丸精遺

遺精無忠

病報然見數味賤夜聲他之司公館會至之舍宅稅報閥形弱五後知鄙
敬漢諸德靈藝年迄驅八洋盒家立對賓三因親無驗各各如面年竟手人
謝口君特驗醫之今轉天四外可止貼遺即精往丸門樓馬苦傳余驗藥報務客餘成涇幼
一勿誌受生疾三弱吞元貼遺即精往丸門樓馬苦傳余驗藥報務客餘成涇幼
失數此所竟月爲完七遺角精往丸門樓馬苦傳余驗藥報務客餘成涇幼
頃此言深配然未强遺角精往丸門樓馬苦傳余驗藥報務客餘成涇幼
胡良以愈之者見食洩依爲購應塞其及來歌精兩愛食精症時繼
靜藥告無藥失復而已方一變驗發醫東外腰申旅九報之無衰迄所淺
山也同以羅可發知止早張料非舊生藥製首紹慈至效皆所時味體已犯紙

生髮 散面鏡 優總批

膠髮 生髮 待行發 海上別特接南

台舞新州蘇

永樂公司 文乾著各特聘 藝武坤名埠員

金夏白金牛俞蔣何張沈 玉民良 艷玉芬桂亭鳳君月鑫 艷花 玉樵安香 頭錯田 坡家武 瑞閣本 生 煩特聲商 大黃山蟒台金江長 祭

丸瘋痛骨筋

丸瘋痛骨筋

丸獨白老生濟

丸獨白虛體

丸獨白虛體

丸獨白虛體

革除乾血癆

乾血癆一症。醫不得法。十九難愈。治得其道。革除甚易。請閱下刊奉天柳河縣孤山子義和福木號經理王君有一頁通信。方知其詳也。其函云（上略）逕啟者舍弟媳自去年產後。一病經年。變成乾血癆症。淹淹一息。舉家惶惶。無計可施。後在本鎮購得貴藥房所發行……

人造自來血

牛打。姑令試服。本背城借一之舉。甫罄一瓶。即有效驗。迨至服完。面色紅潤。月經復至。續服數瓶。百病若失。身強體壯。比之未產之前。尤有過之。全家歡悅。足見斯藥有起死回生之功。治理乾血癆症絕對良藥也。據志太源云自來血一種該藥房每年銷售甚多。全國而論。每年活人。豈可勝計此。爰為之歌曰

自來血兮眞靈藥　補氣血兮活人命
男女信服保身強　天下癆病從此絕

▲定價大瓶二元　小瓶一元二角

上海五洲大藥房錄登 總店四馬路 分店鐵大橋

國內外各埠五洲分店及各大藥房均售

新久梅毒內潰癰疽
筋骨痠痛瘋癲痲木
根本治療服六零六
每瓶洋一元七角半
皮膚梅毒泡疹膿瘡
下疳橫痃癬疥潰爛
生肌收口搽六零六
每盒一元樣盒二角
上海四馬路中
太和大藥房總發行
各埠分店各大藥房均有出售

915 丙特

國內要聞二

⊙蘇省錄用閒散軍官審查會條例

江蘇民政廳暫訂錄用蘇籍閒散軍官審查委員會條例、經省政府四十九次政務會議通過、茲錄條文如次、第一條、本委員會依錄用條例第九條之規定、由省政府指定專員組織之、第二條、本會委員七人至九人、由省政府遴選蘇籍現役上中級軍官、委任兼充、會議以資格較深者為主席、第三條、以上人員、均係兼充、不另支薪、第四條、凡由省政府交會審查各員、均屬上級閒散軍官、其資格與籍貫等、除按錄用條例第三條各項規定審查外、並須查在省、並有無其他職務、審查會應負審查全責、第五條、呈請錄用各員、除按錄用條例第三條規定各項、切實審查外、並於錄用條例第七條內之規定呈請、第六條、依錄用條例第二條之規定、凡本省軍官現有職務者、不得呈請錄用、倘有職務情事、一經查實、除將呈請錄用之件扣留外、嗣後即實在閒散、亦不得再予收錄、第七條、交會審查各員、經審查後呈請省政府委聘、其呈請錄用各員、經審查認為合格者、除准予免試（如各國留學生、陸軍大學畢業、暨從前曾經考試收錄者）若干員外、其餘各員、是否有應行考試之必要、須分別造具清冊、呈請省政府核示遵行、第八條、呈請錄用之日期截止後、即以審查委員會秉辦考試委員會事宜、考試細則另定之、第九條、依錄用條例第九條之規定、凡免試與受試及格者、令各員開具志願書、由審查會按照規定、擬定派往何機關候差、呈請省政府委用、但一經得有差缺者、即應呈請所在機關長官、聲明停止津貼、一面分程審查委員會備案、倘有隱匿不報者、一經查實、應將所領之津貼、如數追繳、並予以相當懲戒、第十條、如經審查合格者逾出各級定額以外時、應將其資格較定、擬定派往何機關候差、呈請省政府委用、但一經得奉准存記日期、載入存記簿者、嗣後遇有缺出、依次輪補、不得提前推後、以昭公允、第十一條、本條例自省政府政務會議議決通過、公布施行、

⊙財政部勸募一二五庫券

▲計二千四百萬元

財政部發行之江海關二五庫券二千四百萬元、業經令行江浙兩省財廳、分別勸募、頃接部長發表其勸募之布告、希望人民踴躍認購、以濟要需、茲錄布告如下、「照得本部前發二五庫券三千萬元、於最短期間認銷逾額、具見人民愛國之忱、至擁巨款、現在遞本付息、已歷四期、隨到隨給、此項基金應有盈餘、節經函知基金保管委員會、規劃提前付給、並分託南京中國交通兩銀行及杭州中國銀行辦理付還本息事宜、復恐隣月散居鄉僻、赴滬赴省領取本息、仍不免跋涉、為便利民衆起見、經分令江蘇浙江財政廳、轉飭所屬各縣、就近墊付、不准稍有需索留難、嗣後凡領取到期本息、祇須將庫券繳領取亦無困難、所以體恤睹戶者既周且至、此次續發二五庫券、基金保管辦法、概照舊例、復加撥江海關二五附稅之奢侈稅、及江蘇郵包稅全部、為付息基金、月息七釐、每月一付、且於認購時先准預扣三個月、交欵實收九八、且基金既極確實、利息尤為優厚、所有本息、仍由各縣各銀行一律支付、更屬便利異常、當此殘餘軍閥尚未肅清、訓政實施、需欵孔亟、深望人民擁護政府、早日認繳、以濟要需、誠恐各界未及週知、合行佈告、一體知悉、須知二五附稅、係江海關經常收入、按目全數撥交基金委員會保管、安寶可冀、務將前項庫券、踴躍認購、毋得稍存觀望、是為至要」、

⊙包明芳報告江南匪況

▲在蘇省政府第二十一次紀念週

十月三十一日上午九時、江蘇省政府舉行第二十一次紀念週、出席者二百餘人、主席鈕永建、行禮如儀、首由主席報告一週來政治軍事之經過、次由民政廳職員包明芳報告句容溧水溧陽三縣人民被土匪搶刦之概況、十時許散會、茲將包之報告錄下、以見江南匪勢之一斑、「距南京最近的如溧水句容溧陽等縣的情形、恐省政府軍事委員會三縣政府都不大明瞭的、這三縣的土匪、起初以茅山為根據的、若是派軍隊去打麼、各縣政府無此力量、各縣公安局又槍械不全、軍事委員會對於省政府呈請撥隊剿匪一層、曾來公文說、如大股土匪可以撥隊、零星匪衆、則由各縣自行剿辦、這種消息、已被土匪知道了、他們現在不太肆的出來、專門零星的十人八人或三五人不等、分散向鄉村搶刦了、這是很危險的、昨有句容縣的一位公安分局長、自鄉間到來、談起「在五方里以內、綁票之案、每日有五六次之多、每天夜裡、沒有五分鐘不聽見匪衆的槍聲、各處每日搶案之多、可以想見了、稍有田地財產之家、固決無倖免、現在不但有錢的人不能倖免、就是沒錢的人亦遭波及了」、由此可以想見這三縣人民的痛苦、真如水深火熱的了、這股土匪的行為、非特搶刦綁票、並且燒殺姦淫等事、無所不至、如綁票將肉票綁去後、函致被綁之家、匯欵取贖、稍不遂意、就實行燒腋灌頂打殺等等行為、又如婦女被綁的、無一不被強姦輪姦、及姦而至死者、數見不鮮、簡直是慘無人道、聞之髮指、為人世間所不能想像之現象、他如句容的南鄉、在最近數日內、尚被焚燒房屋多處、被害之家、倘報告於縣政府、那就要更受虐待、所以都不敢報告、三縣的縣政府和公安局、不完全明瞭這種情形、就是這個道理、所以三縣縣政府間、或二三日就有公文到民政廳來報告、亦是表面的、不甚詳細的、本省江北各縣、向有土匪、所以年時很有了嚴密的防衛設備、江南各縣却不然、一向少匪、是沒有什麼設備的、此次突然到處發生匪患、就束手無策、只有聽其宰割罷了、現時固已糜爛不堪、將來更是體無完膚、這股土匪、起初雖在茅山一隅盤據、現已蔓延了數百里、一直到了南京的城廂以外、不遠的地方、若再延不剿辦、聽其自然、江南各縣均要遭及了、這種現象、固然是江南人不能安枕、就是北伐的大要、也一定要受很大影響的、所以此中關係却非常重大哩、因為北伐進行、倘精接濟、最為要緊、現在循得遍地、民不聊生、那裡去籌餉呢、倘籌不到、前方戰事還不發生問題嗎、希望各位同志要注意這

戒煙快樂奇書

王海新世界北部對面勞合路億蘇里 大鳴書局獨家發行

書只收成本・因無利可沾・故本外埠各書局均無代售・不論南洋西洋・務祈本局直接

◀全部二十萬言◀本書目錄◀洋裝兩大厚冊◀

名人序文

前外交總長 溫宗堯先生
前教育總長 張一麐先生
前總商會長 虞洽卿先生
德國醫學博士 江逢治先生

前贛北鎮使 軍醫 戒烟專家 顧帆博士 海編

▲戒烟輔助法
▲烟榻上之常識
▲烟助成法
▲戒烟者：購得此書
▲科學戒烟驗方
▲戒惡習慣法
▲鴉片成癮來路
▲鴉片侵害業務
▲鴉片破壞內臟
▲鴉片破壞人體
▲鴉片侵害家庭
▲可怕的毒質
▲鴉片破壞內臟之情形
▲鴉片侵害業務之慘狀
▲黑籍目覩慘狀

▲戒烟者：不費寃枉醫金 包你快樂斷癮
▲不受毒藥欺騙 依法戒烟 包你舒服輕健
▲不遭反癮危險 戒烟 包你照常辦公
▲不患舊病阻害 包你舊病全消

▲照書配藥 此書是救星——千萬不要錯過

▲競期特價 只有六天了

何以能：壽延全身

戒洋烟石精 一藥

蓋梅毒一症……全係螺旋形之毒菌為害為日愈久……則毒菌滋生愈繁侵佔愈廣……病症亦愈雜

此毒菌直達全身筋骨之特效且不論人體各部凡已佔有毒菌之處均可剷除淨絕不留纖毫餘孽

有殺滅螺旋毒菌

每瓶大洋一元七角半
每打大洋十七元五角

上海四馬路中西大藥房發行

各省縣中西分號及全國各大藥房均有出售

國內要聞三

⊙中央宣傳部訓練工作大綱

中央黨部宣傳部指導科訓練股最近就其工作之計劃及程序、擬定工作大綱如次、㈠總則、本股既隸屬於宣傳部指導科、在意義是對於中央以下各級黨部、及其他一切社會上的團體、施以黨義的訓練、使黨員及民衆對於本黨黨義、及本黨政策、能有澈底的了解、及切實奉行的能力、本股所負的責任、既有如此的重大緊要、所以對於訓練上一切的規劃及範圍、不得不詳細制定、以免有實行上的阻碍㈡細則、甲、對於各級黨部職員的訓練、現在黨務方面工作的同志、對於本黨主義和本黨政策、明瞭者固不乏人、但不明瞭者亦頗多、尤其在新克復的省份中居有多數、這是無可諱言的、處此黨務工作緊要的時期、如此的工作人員、怎能在最少的時間中、而收獲最大的效果、阻碍黨務的發展、莫過於此、所以在此時、本股應隨時派員調查實情、加以嚴格的訓練、務使工作人員對於本黨的主義歷史黨綱政綱策略等、有貫澈的了解、及眞實工作的表現之、乙、對於學校的訓練、按定章、各省公私立學校、均由各級黨部青年部委派訓育主任、担任全校黨務工作、處在如此情形之下、本股亦應隨時派員調查、該主任是否盡職、工作上有無違背黨義等事、若有所察覺、則應當加以修正指導、並宣獻關於黨化的新材料、使担任訓育工作的該員、於工作上增加許多便利、至於學生方面、亦應隨時調查、其對於本黨黨義本黨政策、能否了解、信仰實行、如其不了解、不信仰、不實行、亟應設法督促各級黨部、繼續努力宣傳指導、丙、對於軍隊的訓練、現在各軍隊、均有政治訓練處之設置、本股對於各級黨部訓練處、應加以指導、並隨時供給以訓練材料、使全體將士了解革命事之大義、對於一般民衆團體的訓練、尤為重要、因為本黨是為民衆謀福益而革命、應使民衆對於本黨主義政策能了解能實行、然後國民革命才能有成功的希望、本股應隨時督促各級黨部宣傳部、對各地民衆團體的材料、或籌備黨務學校、黨務學校之設、對於黨務的進展上、大有關係、這是人人所能想到的、因此以上所述敘的訓練、不過是種補救而已、黨務學校的訓練、是完整的系統的訓練、所造就的是黨務上專門的人材、證這種人材多了、黨務自然亦就隨之進步了、現在中央已有黨務學校之設、各省亦應從速設置、本股負有宣傳督促各省當局火速籌辦之責、亦有指導訓練一切的全權、㈢材料、訓練是否能有良美結果的判定、均看材料的好壞、若能選擇有完美無缺的材料、則美滿的結果、亦就收到了、所以取材一項、是訓練中最重要的問題、現在本股對於各級訓練所能供給的材料、不外兩種、甲、徵集、一、關於黨的歷史材料、二、關於黨義的材料、三、關於黨的組織的材料、四、其他、乙、編纂、本股在最近時期中、應編制下列刊物、一、宣傳須知、二、黨員訓練大綱、三、各團體訓練大綱、四、黨言行調查表、五、各團體進行調查表、六、黨員測驗表、㈣實行方法、甲、本股應隨時發給各級黨部及各社團關於黨化的書籍、及各種調查表格等、丙、本股應隨時派員調查指導

⊙中央農人部組織條例

中央農人部自遷出秘書後、部內組織、已漸就緒、茲覓得該部組織條例、披露於後、第一條、本部遵照中央特別委員會之決議、設委員若干人、互推主任委員一人、會同到部委員、辦理一切部務、第二條、主任委員缺席時、得由到部委員互推一人代理之、第三條、本部設秘書一人、承主任委員之命令、協助本部一切事宜、第四條、本部事務、分設四科處理之、每科設科長一人、承主任委員之命令、及秘書之指導、專管各該科事宜、第五條、本部各科、暫設三股、每股主任一人、幹事若干人、承秘書科長之指導、辦理各該股之事宜、第六條、本部視各股事務之繁簡、得設助理及書記若干人、承科長股主任之命令、襄理一切事宜、第七條本股於必要時、得設各特種委員會（農軍、土地、減租、教育、鄉村等委員會）處理之、第八條、本部於必要時、得遣派特派員若干人、分赴各省、指導監督調查農人運動、第九條、本部每週開部務會議一次、報告並討論一切部務之進行、凡本部職員、均得列席、於必要時、得召集臨時部務會議、第十條、本部及各科之辦事細則另訂之、第十一條、秘書之職務如左、（一）審核文書稿件、（二）草擬提案、（三）計劃對內對外工作方針、（四）攷核本部職員之勤惰、（五）其他未規定事務、第十二條、總務科分文書收發庶事三股、其職務如左、（一）文書股、掌理本部公文之擬稿、及會議之紀錄事宜、（二）收發股、掌理本部文件印信表冊出版品等之收發保管事宜、（三）庶事股、掌理本部文件印刷等事宜、第十三條、宣傳科分編審講演藝術三股、其職務如左、（一）編審股、掌理編輯審查圖書剪報徵集事宜、（二）講演股、掌理本部一切講演事宜、（三）藝術股、辦理本部農運戲劇歌曲畫報標語等事宜、第十四條、組織科分指導訓練統計三股、其職務如左、（一）指導股、指導各省農運、答覆各方咨詢、審核一切農人組織等事宜、（二）訓練股、訓練農運人材、（三）統計股、辦理調查統計事宜、第十五條、實施科分教育經濟政治三股、其職務如左、（一）教育股、辦理農村教育事宜、（二）經濟股、辦理農村經濟事宜、（三）政治股、辦理鄉村政治事宜、第十六條、本條例未規定之事項、悉依中央黨部各部辦事細則之規定辦理之、第十七條、本條例有未盡事宜、由本部委員決議、或部務會議修改、呈報中央特別委員會核定之、第十八條、本條例由本委員決定、經中央特別委員會核准之日施行、

⊙南京快信

▲航空隊訓練科將駐滬辦事處裁撤、並委前飛機隊長張維為本處訓練科長、

▲軍委會昨召集前總司令部副官處人員、發放八九兩月分欠薪、及十月分整薪、

▲第一軍第一師師黨部、現駐浦口、第二師師黨部、昨亦開拔過江、現駐津浦路管理局辦公、

▲浙省政府電呈國府、據特種刑事臨時地方法庭呈稱、關於反革命案件、應依據何種法律為判決基礎、請示辦理、已奏司法部核辦、

▲財政部商請各部、於十一月二日以前、派代表到財部會計司、協商編製十六年度收支預算事宜、

▲交通部商任各職員次長李仲公等、三十一日行就職宣誓典禮、王部長有懇切之訓詞、

▲新任金陵關監督兼江海關交涉員胡學源、一日上午在寧宣誓就職、財政部外交部及蘇省政府均有代表出席、

▲第十二軍長任應岐近改派申鴻昇為駐京代表、申氏已偕黨代表李肖庭、乘怡和輪、於三十九日抵寧視事、

⊙宜興共產黨圖謀暴動之錫訊

無錫通信、宜興縣政府自前縣長施方白被逐後、即由公安局長徐樂同暫代縣篆、最近省政府派委湖州人周亞南赴宜接事、於上月二十八日就職、迄今才閱五日、公安局長亦由省方更調、另委張大綱繼任、張於前日抵宜、定於十月十一時接任、該縣共黨、即乘此機會、聚衆暴動、該縣縣黨部特別委員李某、由南京運宜、共黨誤為同志、故邀其參與密謀、李遂並悉其計畫、據聞共黨預定起事計畫、㈠剪斷電報線、以免反共各機關通電省方及鄰縣乞援、㈡收繳水陸警團槍械、以厚實力、關於此事、並擬有詳細方法、如何收繳及收繳後之辦法、均詳細規定、大致與無錫共黨機關中搜獲之預定繳械計畫無異、現在宜興城內之共黨、約有二三千人、此外和橋鎮亦有多數共黨、擬於起事後響應、預定起事後之方略、擬將全部共黨分為兩路、一路由和橋攻常州、一路攻無錫、其目的在截斷滬寧路、再圖發展、並據共黨揚言、蘇州亦有多數共黨、俟宜興共黨進展至滬寧線後、即起而響應、布置異常周密、李得悉此訊、驚駭異常、正擬設法脫身報告當局、派兵剿除、乃該黨復於上午六時邀請參預會議、知共黨將於即日起事、形勢甚急、當即將所聞密謀、告知該縣縣黨部特別委員徐某等、上午十時李烈偕同徐等共四人、一併乘機由宜興逃出、步行六七里、遇一小船、乘坐攜行、於下午五時抵錫、七時許李徐二人、偕至本邑縣政府及縣黨部報告、聲明宜興城內、現無駐軍、深恐共黨暴動後、無人抵禦、或竟突攻無錫、乞稱在宜臨行時、城內秩序、表面雖尚安靜、惟暗中

⊙中央委定蘇省商協籌備員

日前中央商人部曾派幹事陳屏翰鍾澄光前往江蘇省黨部商人部、協同籌備江蘇省商民協會、旋因該省商人部尚未開始辦公、一時無人負責、而中央商人部以省商民協會為商人運動之最高機關、未便久延、故仍即委令陳鍾二君為江蘇省商民協會籌備處籌備員、以便著手組織、早日觀成、茲錄中央商人部第三三四號委令如下、「案據本部派員前赴江蘇省商人部、協同籌備該江蘇省商民協會、親據該員復稱、省商人部長尚未有人、該部亦未開始辦公、實難協同籌商進行等情呈復前來、查江蘇省商民協會、原為該省全省商人運動之樞紐、現在該省商人部雖未有派人協助組織、然未便因之延遲進行、為此委令該員等、為江蘇全省商民協會籌備處籌備員、責辦理指導籌備組織江蘇省商民協會一切事宜、仰即迅為開始籌備進行、仍將籌備開始日期、及各經過情形、呈報備核、勿延為要」（中央社）

⊙中央黨部訓練工作大綱

中央黨部宣傳部指導科訓練股最近就其工作之計劃及程序、擬定工作大綱如次、㈠總則、本股既隸屬於宣傳部指導科、在意義是對於中央以下各級黨部、及其他一切社會上的團體、施以黨義的訓練、使黨員及民衆對於本黨黨義、及本黨政策、能有澈底的了解、及切實奉行的能力、本股所負的責任、既有如此的重大緊要、所以對於訓練上一切的規劃及範圍、不得不詳細制定、以免有實行上的阻碍㈡細則、甲、對於各級黨部職員的訓練、現在黨務方面工作的同志、對於本黨主義和本黨政策、明瞭者固不乏人、但不明瞭者亦頗多、尤其在新克復的省份中居有多數、這是無可諱言的、處此黨務工作緊要的時期、如此的工作人員、怎能在最少的時間中、而收獲最大的效果、阻碍黨務的發展、莫過於此、所以在此時、本股應隨時派員調查實情、加以嚴格的訓練、務使工作人員對於本黨的主義歷史黨綱政綱策略等、有貫澈的了解、及眞實工作的表現之、乙、對於學校的訓練、按定章、各省公私立學校、均由各級黨部青年部委派訓育主任、担任全校黨務工作、處在如此情形之下、本股亦應隨時派員調查、該主任是否盡職、工作上有無違背黨義等事、若有所察覺、則應當加以修正指導、並宣獻關於黨化的新材料、使担任訓育工作的該員、於工作上增加許多便利、至於學生方面、亦應隨時調查、其對於本黨黨義本黨政策、能否了解、信仰實行、

共黨，已甚活動，會日聞共黨多人，已在實行共黨動之第一步計畫，從事拆斷電報線，共黨對於暴動之規劃，實已處心積慮，雙十節民衆團體遂施前縣長，實亦保共黨從中陰謀煽動，當時縣黨部及各民衆團體，均受其欺騙，爲其利用，至今日始行覺悟等語，李等又擬有電稿一紙，分致中央黨部國府軍委會省政府省黨部，請派兵弁宜剿辦，惟因事關重大，特交由俞縣長詳加蓋縣印代發，又俞縣長爲愼重起見，特轉飭公安局召集所屬，在局會議，一體嚴密戒備，夜間八時起，城內外由水陸警隊往來，嚴密巡邏，全城無形戒嚴，一面電致常州，轉詢宜興情形，十一時許記者至縣政府，謁見俞縣長，承詳告李等到縣接洽經過，並論夜間十時，已接常州復電，謂常宜間電報線，於上午十時後確實突然不通，但至下午四時後，業已恢復，此外並無他警，宜興是否安寧，亦未提及，故宜興現在情形，究竟如何，無從探悉，惟電報既已恢復，察酌情形，宜地小經騷亂，當已復歸安謐，錫地必不致有何影響，故李等報告，並未轉知十三軍第一師部，恐致貽張皇之誚，李等所請代發電報，亦中止未發，又聞邑人薛明劍（申新三廠總管）聞宜興共黨暴動之消息，曾於下午七時，致電宜興士紳錢鎮濤，詢問具相，至夜間十二時，尚未接得復電，

昨日（二日）上午十一時，無錫縣黨部特別委員會（會同縣政府召集水陸各警及各民衆團體代表，在縣署開喜堂開緊急會議，十三軍第一師副官長邱健予亦列席，議決各事如下，㊀宜錫交界處之雪堰橋和橋，由水陸軍警負責嚴密防範，㊁十三軍第一師現駐惠山之特務連，即日調駐城中，鞏固城防，㊂城廂內外，由水陸軍警負責維持，並請商團即日出防，以補軍警力之不足，㊃規定城門啓閉時間，㊄嚴查旅館，以防奸宄混跡，㊅檢查郵電，由水警區公安局派員檢查，縣市黨部派員協助之，㊆電報方棚間，由水警區派船兩艘，停泊該處，以資防衛，并致函震華公司，請於方棚間工人加以標記，以免混淆，以上各項議畢，已將一時，即行散會，

◉無錫討唐大會紀

江蘇無錫縣市黨部組織無錫民衆討唐大會，業已於昨（一日）日下午二時，假江蘇中學大禮堂開會，到縣黨部代表馮克强，市黨部徐法子，施繼孫，總工會顧俠魂，農民協會李柏森，婦女協會徐芝雪，教育協會蔡淵賓，學生聯合會鄧聚良，報界協會石清暎袁鶴皋，十三軍師部代表鄧叔明，縣政府俞縣長，及其他公團代表各校學生市民男女老幼一萬餘人，二時十五分開會，公推俞縣長爲主席，通俗教育館華育吉爲司儀，石清暎袁鶴皋紀錄，開會後主席命復報告開會宗旨，先由縣人對於唐生智之個人歷史，唐生智人格極卑鄙，宗旨又反覆無常，七月十號部人到南京，已還地時滿抒發唐生智罪狀，足見我民衆被時，已窺見唐生智危害國之隱謀，後八月初又至南京，則此種標語一張不見，轉詢寓方要人，據稱唐生智已表明態度，消平八月底，而唐生智公然有東征算之組織，現時則雖明的寄共聯奉，勾吳趙孫，希圖阻撓我師西征，總觀北伐進行，破壞國民革命，凡我民衆，應宜一致聯合團結起來，打倒唐生智，撲滅新軍閥餘孽，次縣黨部張克强演說，謂希望今天大會民衆，本大會之精神，一致打倒唐生智，次徐赤子鮑映寒，李伯森，顧俠魂，蔡湘濤，邵聚良，徐芝雪，袁鶴皋等相繼演說，并當衆宣讀通電，文云，各報館轉各級黨部各團體陳全國民衆公鑒，唐逆生智，叛黨賣國，投降軍閥，詔媚帝國主義，破壞革命，危害首都，現經國府明令討伐，無錫民衆，特於本日在省縣中學開討唐大會，到民衆萬餘人，並一致議決請中央嚴辦唐逆餘黨，改組兩湖黨務，改組無錫全民衆願爲武裝同志後盾，謹此電聞，無錫民衆討唐大會叩東，讀畢全場高呼打倒新軍閥唐生智，打倒叛黨賣國的唐生智，打倒共產黨等口號，極盛散會，已五句鐘矣，

◉杭州快訊

▲浙江建設廳訓論會已成立，設委員十五人，程應長爲主任，討論案件，由省政府交議，或委員提議，或民衆及團體建議，每案提議後，應具書報省政府核辦，

▲杭縣縣長蔣志澄，現淮總兵部支部長宋丙炎函請招募輸卒一百八十名，轉送南京，俾便編制成隊，今日已開始招募，

▲浙江捲菸稅局長史家麟，昨通令各區分局長，本月一日起，遵照新章，稅款十足繳收，並取銷佣金，

▲今日（二號）袁震和綢廠罷工糾紛，雙方又發生問題，工友歐工，市總工會商民協會及公安局聞訊，各派員弁馳往調解，

▲杭總商會冬電中央黨部，蘇省政府，蘇黨部，大致謂此次蘇州鐵機工廠勞資糾紛，牽涉調停之蘇州總商會，聚衆迫脅，綑縛游街，兇毆幽禁，官廳加以制止，亦復逃拘不遵，似此任意橫行，洵屬創聞創見，經該總商會切電申訴，各處商會紛電援請，聚議多日，解決無聞，仇結愈深，雙方蒙害，諸迅賜持平辦理，俾免蔓延，應幾商情可平工潮可靖云云，

▲獨立第四師張部第二團業已駐杭，該團團黨部及政治辦公處，昨已開始工作，今日（二號）攜印標語，遍貼街市，（以上二日）

◉晉奉兩軍之涿州爭奪戰

▲北京連日又聞砲聲

二十九日北京通信，近畿戰事，一度停頓後，至本月二十七日復轉劇烈，涿州門頭溝一帶，均有肉搏之戰，二十七日晨，京中又聞隆隆之砲聲，自西南發動，全城人心，極爲惶恐，至午前九時頃，砲聲尤密，每分鐘可聞砲聲二三發，旋向關係方面探詢，據聞此間當局因涿州城內晉軍，憑恃人數負，而涿州一地，爲京漢線交通要樞，扼北京保定間之總喉，地勢上至關重要，自吳佩陸到京後，與張作霖內應夾擊南，於二十六日晨，向張訓電定對涿州進攻，並擬定以高碑店爲花柳病醫院，計劃分五路，第一路由石家莊進攻保定，窺伺京漢，第二路由大同進攻張家口直搗北京，第三路入紫荊關，第四路由洪石口進攻門頭溝三家店，以圖截斷京漢，第五路由石城口白馬關馬蘭關彰峪口，進佔密雲三河寶坻等縣，以擾亂北京東北兩面，一二兩路係正式軍隊，三四路係便衣軍，且非結隊魚貫出發，早於兩三月前分批遣出，隱藏於深山大谷之中，數爲六千人，均係晉軍中挑選之精銳，第五路僅有少數晉軍，勾結大股土匪，故其行動不能一致，倘五路約期同時並舉，則奉方措手不及，早成甕中之鱉矣，雖知第二路首先發動，第一路始繼之，已相差二日之久，第五路佔領密雲，正當晉軍攻至卜花園之時，可惜人數不多，匪衆入城後，志在發財，晉方軍官無法調策，致被奉軍包圍，失去活動能力，第四路發動時，奉軍亦由保定反攻至正定，奉方喘息既定，乃得從容應付三四兩路之便衣晉軍，自本月八日起，以富饒英之一師，王琦之一混成旅，關始進攻三家店妙峯山門頭溝之晉軍，迄今已有兩旬，富師王旅告捷之電，幾將盈尺，而晉軍之便衣隊，依然出沒於以上各地，因上述各地，崗巒盤疊，最易隱藏，此攻彼竄，奉軍驚疲於奔命，無法肅清也，第三路困守涿州者，共四五千人，總於前兩業經報告，茲悉晉軍師長傅存懷在城內指揮，二十六有晉軍七八千人出現於西陵易州一帶，步騎砲各種兵皆有，係赴援涿州者，倘若進抵目的地，則京漢路之奉軍，必根本動搖，於是張學良與韓麟春電商結果，決定以全力砲洗城池，共預備大砲彈二萬顆，迫擊砲彈三萬發，挑選精於拳術者二千人，自二十七日黎明，開始進攻，戰至午刻，奉軍乘烟霧瀰漫之機會，敢死隊襲入城內，今午（二十八）督署參謀處利印傳單，謂奉軍於昨晚佔領涿州城池，但詢之他方面，則知此說仍係宣傳作用，並不可靠，至第五路晉軍，近日氣勢大甚，密雲之圍，至今未解，而三河玉田寶坻各縣，又相繼失守，京奉路唐山附近，於前日發現便衣隊，旋被守備隊擊退，三河玉田，係該兩縣農林協會受晉軍之運動，起而響應，現雖被奉軍驅散，但危機依然一觸即發，寶坻有復雜之便衣晉軍，據該縣警察所長某君之報告來津言，其約四五千人，騎兵佔多數，係譚慶霖舊部，步兵次之，係熱河匪首柴三點舊部，係由馬蘭峪經玉田而來者，並聞遵化附近山中，亦聚集三四千人，步騎各半，槍砲齊全，係郭松齡舊部，今年夏間正擬聚衆佔領滦州，響應北伐軍，忽被湯玉麟部包圍，困於古北口冷口一帶，幾至絕糧餓死，迨至奉晉開火，湯率部援察，其圍遂解，故衝根奉軍側骨，一經晉方聯絡，僉願與奉軍作殊死戰，此番晉軍砲經戰陣之退伍軍人，一旦團結舉事，實爲奉軍後方之一大患也，迨日京津兩地軍警搜捕便衣隊之手段，殆如水銀瀉地，無孔不入，稍涉可疑，即逮捕審訊，假者罰款釋出，更有千餘名晉軍，近數日出沒於津南之永清文安大城霸州等縣，今午河間縣知事電省署，謂晚晚有匪衆千餘名圍城，乞派兵剿捕云云，想即係該部分之晉軍，知事不敢明言耳，最近數日以來，京津人心頗感不安，風聲鶴唳，謠言百出，大有八公山上草木皆兵之概焉，

◉蘇州鐵機工潮已有解決法

▲由中央工商兩部江蘇省黨部組織調解委員會

蘇州絲織工潮，發生已閱兩旬，中央黨部工商兩部暨江蘇省黨部爲免風潮日形擴大起見，復於本月一日在中央黨部開聯席會議，討論解決辦法，結果決定由中央工商兩部及江蘇省黨部組織蘇州絲織工潮調解委員會，專事調解此次工潮，以期早日解決，在未調解以前，先行辦理應辦手續十項，㊀將組織調解委員會情形，呈報中央特別委員會備案，㊁一面電蘇州公安局，在此調解時期內，切實負維持治安之責，勿再拘捕工友，㊂一面電吳縣縣長，會同地方紳商及慈善機關，在此調解時期內，籌款維持工人伙食，㊃以上三項手續辦妥，即由調解會火速派員，赴蘇切實調查前後一切情形，限日具報，㊄調解會審查報告後，即著勞資兩方各派同數全權代表來滬，出席調解會，磋商和解辦法，㊅由調解會電令勞資雙方，靜候調決，不得有越軌及其他行動，違者予以查辦，㊆函省政府民政廳，令行吳縣縣長及蘇州公安局，勿再拘捕罷工工友，以免暴動，並設法維持工人伙食，聽候解決，㊇由蘇州市黨部擔任切實調查，㊈電知蘇州各廠罷工工友，在調解期內，所有各廠中生財貨物，須切實保管，㊉電知廠方，現在中央工商兩部同省黨部組織調解委員會，各廠主須靜候調解，對工人勿再有其他行動，議決後當即電知蘇州公安局吳縣縣長，切實施行，茲將各項電文錄下，㊀致蘇州公安局電，蘇州公安局般局長台鑒，鐵機工潮，現由中央工商兩部江蘇省黨部組織委員會，設法調解，在調解期內務望切實負維持治安之責，勿再拘捕工友，並轉飭罷工工人，勿再暴動，聽候解決，㊁致吳縣縣長電，吳縣王縣長台鑒，蘇州鐵機工潮，現由中央工商兩部江蘇省黨部組織委員會，設法調解，在調解期內，敬希會同地方紳商及慈善機關，籌措款項，維持工人伙食，並嚴令罷工工人及廠方，勿有暴動，㊂致蘇州鐵機絲織工聯會蘇州市商民協會電，蘇州鐵機工潮發生，業已旬月，前經中央工商兩部延具調解辦法九條，分行蘇州市黨部市商民協會，會同總商會鐵機工聯會和解在案，現在迭據各方面電，茲案尚未解決，似非工商之福，茲由中央工商兩部江蘇省黨部組織調解委員會，聚公和忠，相在調解期內，務望各工友靜候解決，不得再有軌外行動，自誤誤城，即望在本地方本案經會案，議決由建設廳起稿，下次開會提出討論，

蘇州地方通信

▲組織建設討論會　吳縣建設局，組織建設討論會，於一日遍案各團體代表，開第一次預備會議，當內涵無權限，決定參考各會組織法，並徵求各縣意見，再兩星期內，由局擬定組織草案，再行打期開會，

▲大婢被逼自縊　城內五龍弄三號，陳奇初之髮妻陳馮氏，因被小妾陳錢氏凌虐，於三十一日在房投繩自縊，鄰人得悉往救，時錢氏已斃，報告警察廳，廳長派員立驗，院長趙俠魂，檢驗屍身，無他傷痕，惟背部等處有紫色多處，頭腦尸格，令屍親掩殮，即行返院，昨日（二日）傳集原被告及四鄰僕傭親屬人等，開庭偵訊，傳資激氏根究，惟事關偵查，內容不便公佈，

▲蘇地增加電話費　蘇局電話局，奉交通部訓令，以電話材料昂貴，話局開支浩大，蘇局原定租費過低，不足以資維持，自十一月份起，甲種乙種一律增加一元，爲甲種五元，乙種六元，裝費增加十元，爲二十元，押租亦加十元，爲甲種二十元，乙種三十元，該局奉令後，昨已分函總商會商民協會知照，從本月份起，一律遵加，

松江

▲市政局冬防會議　縣政府聯席會議，議決之提前辦理冬防案，經縣政府令行松江市行局長，趕緊籌備，張局長奉令後，查照前案，邀請會任設警之張省三錢鈞等二十二人，於今日（二日）下午二時，在市政局開談話會，公安局長亦列席，張局長主席，錢天聲紀錄，討論結果，決定以十月十六日起，迄明年一月十五日止，爲冬防期間，實施警察與各院保衛團丁支配，仍照去年成案辦理，并添聘東外段張香山等，華陽段顧吉生等，一區沈士香等，三區宋雲江等，三區亦須派聘，計總聘二十餘人，以期家警易舉，進行便利，團總人選，尚未決定，冬防與警務有密切關係，將再討期邀集四區巡官列席，共同籌議，

▲派員抽查村制戶口　松江縣試辦村制，先編查各市鄉戶口，茲已編造竣事，呈報到縣，或縣長與程公安局長，會親往，楓涇，幸莊，小嵩山等處地方，實地調查，俟有遺漏，特再委派職員分赴各市鄉，再行抽查，以資鄭重，浦南各市鄉，委職員曹幼椿前往，小嵩，五厘，錢河，龍泉，天馬，小茜等鄉，委葉慶雲前往，楓涇，泗涇，幸莊，新橋，陳家行，白沃，等鄉，委俞君甫前往，現葉慶雲已查竣回縣，尚縣長報告，抽查結果，尚多符合，

奉賢

▲閔楊兩任交接誌略　前任閔志遠縣長，以二五庫款，業解不歸還前，不實交卸，而新任楊子公，則以迭奉電令連任，決欲於十一月一號接印，兩方相持，幾無結果，昨由禁煙局局長與地方人士，才也白，張信行，吳志龍三人，出任調解，直至今日（一日）清晨，始有頭緒，閔楊庫款，由地方担保，請楊任半個月歸還，即於八時，在縣署花廳，開法團聯席會議，正式討論辦法，到有縣黨部張信堅，商會董仁華，教育局長亦圖明，公安局長趙仞生，建設教育各局代表八人，楊新縣長亦被邀出席，先由閔任代表何理明張杰輔謝超然，宣布庫款墊付之財政回令，銀行庫收一切卷宗，交付接查後，經衆議定，所有閔前任墊付縣庫，即現令充繳第二五庫券票面洋兩萬五千元，暫交兩萬八千八百十六元八角四分一款，由楊新任在十月二十日前，儘先全數歸還，閔任無誤，立具議案，由各法團代表簽字保證，交付閔前任收執爲憑，繼即由楊縣長行就職典禮，保存清白家聲，及二衆至公，兩造毋將請托，分文不取，四鄉莫聽招謠之聯語，當堂飭役分貼頭儀兩門外，並向蓋棠自警不懶事，不貪污，不浪費云云，

常州

▲市鄉政局籌備會議紀　武邑縣政府，一日上午九時，召集各市鄉政局籌備員開會，到縣長顧樓森，建設局長莊中希，並籌備員三十餘人，討論事項，（一）各市鄉籌備員報告經過情形，（二）各市鄉捕花地，如何解決案，議決凡四圖是鄉鄉者，當併入之，惟徵收忙漕，暫仍舊制，下午一時繼續開會，提議案件，（一）提倡推民信用合作社案，議決由各市鄉籌備員整力鼓吹，（二）以期早日實行，（一）改良農業殿堂會案，議決預備夏曆新正開會，（二）提議行政委員移交及監算案，議決先行移交，未移交各鄉，由縣催交然後監算，（三）提議加漕二元，應留作地方之用，議決由各鄉自行籌墊，（一）建築武泰武宜兩汽車路案，議決由關係各鄉鄉或局長組織籌備委員會，並定二日召集籌備員會議，籌商一切，

▲鼓勵工人罷工　武邑鼓舞工人，因總工會規定每人須繳納入會金二角，特捐六角，一般工人，祇承認入會金，於一日起一律罷工，全體工人，手執旗幟，齊赴總工會要求，公安局當派警前往彈壓，並公安局長特親自出巡，並派警站立鬱岡，當場拘獲警棍械，經竭力排解始散，

商業新聞

▲美國煤油昨續到十餘萬箱、
▲爪哇裝到荷蘭糖九萬八千包、
▲本埠江海關禁止金銀紙煤及五金類造械品等運漢後、昨已實行、滬上日商以冬令僑民用煤爲詞、反對禁煤、
▲錢業應繳解之續發二五劵欵、原議由福源莊代收、集數彙解、近因尚有少數莊家未能照解、現該業公會正在分別催繳中、不日當可足數、
▲美國裝到小白鐵七千六百二十七箱、
▲本日有華絲二百餘件、華茶一千五百箱、運往英國、
▲花旗白蠟昨到一千五百餘件、
▲南美向基隆採辦食米已由海牙丸運去一萬四千餘包、
▲今日有大宣一萬餘包、裝運歐洲、
▲昨日長江又轉到雜糧四千餘包、
▲漢口電湘運已漲至二十四兩、

⊙對漢經濟封鎖中之商界危運

▲廣角市況始終堅定

滬漢兩方、近因政局關係、財政部禁止現銀、現洋、裝漢、此外對於各種五金貨、及軍事上應用之各種原料用品、亦一律被禁、又據漢訊、謂九月底應裝之下水貨、尚有值銀六七百萬之數額、以蕪湖方面、華輪梗阻、不能輪運、至滬埠應裝上水貨、在碼頭存棧待裝者、爲數確亦匪細、變方商運、頗感困難、現在商輪雖已准予照常行駛、惟各運商恐中途生變、大都裹足觀望、是誠商業交通上之厄運也、

⊙洋厘大跌銀拆步落

（洋盤）昨日早市開盤時、天津、青島、奉天、直隸等北路、本有大批現洋需購、乃中途忽又告止裝、於是市場交易、不特不旺、且轉較往日爲少、驚價收盤、遂致大跌、計爲七錢二分九厘、較前日早市之價、竟小去一厘七毫半之巨、迨至午市、銀行因銷胃清淡、不減、據大倉來友云、籽花價仍在十七八元左右、而門莊貨物甚稀、無鈔、常州、江陰等處紗廠採辦未停、南通大生廠收盤亦健、滬口方面、以現銀缺乏、棉行聯進現洋、再運到鄉收辦棉花、故核價較前又貴、一時來源、殊難合通、故到貨仍寥、市上現貨、東陝西花 太倉花 武林行 南市花 東棉行 裕豐廠 東棉行

本埠市價表

國外匯兌

國內匯兌

銀洋錢市

外幣

證券物品

交易所

金業

外國股票

麵粉

雜糧油餅

米市

糖市

絲經

絲頭下脚

茶市

海味

正頭

呢絨

無錫

蘇州

肥皂洋燭

煤油

煤市

旅行一覽表

大連油豆餅

下行車

上海開

蘇州開

常州開

無錫開

丹陽開

鎮江開

南京開

上行車

南京到

上海到

南翔開

崑山開

安亭開

長安開

嘉興開

硤石開

松江開

嘉善開

杭州開

上海南站開

上海北站開

輪船出口日期

輪船進口報告

山得爾地

山得爾地藥丸為治五淋二濁最見捷效之藥如法服之無論久新輕重痛而且腫只須兩日便可痛除腫退濁止淋通再服五天定可除根保不復發故歐美各國諸醫無不頌其為濁淋聖藥中國通商口岸各大藥房亦無不樂為代售惟賜顧者須知此藥僅法國彌地一家所製名馳天下方秘不傳每丸上印有(四海)記者乃非假冒

服法 初服每隔鐘一丸歷兩日夜不息便可淋通濁止痛除腫迨以後五日每天再服四丸定可除根不發

注意 服藥之日必須節絕食性氣之物史忌冬事

華商新華行經理 上海江西路八號

SANTAL MIDY

年老享康健之幸福 從何而來?

司各脫提煉世界最上等鱉魚肝油和其他豐富滋養品配製而成製法精良性極和平治虛弱肺癆諸症莫不轉危為安年老康健須賴乎此

司各脫乳白鱉魚肝油全球著名五十餘年為最信服之品銷數逐年加增得立於常久不敗之地位

惟胃脾甚多惠購時須認明包封上有(漁夫負大魚)商標為記庶不致悞

各埠各藥房均有出售

大便下血散

仁濟堂 廣波南路 上海小東門 瓶斷根止 一洋再服 專治男婦下血 一年不止 不發大便 不服 不止 元元元

愈日三 藥瘡疥癬

和保廣 啟太東 街海盤 棋洋行 二元 大廣 盒 牛膏 不盒 皮濕 二元 效 角 盒 過 瘡 專治 疥 乾

登錄 商標 素老不生長

(SPERMIN ESSENZ, INJECTION & TABLETS) (命伯賜名又)

金山牌記

SPERMIN ESSENZ

樣瓶

請用卜內門公司

BM&C 牌月盾鹼 經酸硝

BM&C 牌月盾鹼 粉田肥美完

有內卸炭酸

各種植物均極相宜

總公司 上海四川路四十一號

全中國各處均設有分公司及經理處

分公司 大連 漢口 哈爾濱 重慶 天津 北京 青島 濟南 烟台 廣州 汕頭 福州 香港 蕪湖

農家種植需要 能增加收穫 能肥潤土壤 能除滅害虫 能多獲利益

用卜內門公司肥田粉壓出能得四種最好之效果

粉田肥卜內門用

粉田肥卜內門用

樣品贈券 請即寄下卜內門肥田粉試用品一包於下列地址

姓名

地址

此券寄上海總公司

本埠新聞

◉崇明等處土匪猖獗

▲衛戍司令部今日派海陸軍前往會剿

崇明縣長鄭里鏞，昨發萬急電致淞滬衛戍司令部云，萬急上海衛戍司令部鈞鑒，今晨（一日）四時有外沙股匪百餘人，各持駁殼快槍，突入縣屬堡鎮公安局分局，刼去快槍二十餘枝，分局長王光震及雇員被架，當場被槍斃警察一名，該匪等旋向北堡鎮刼元太糞等，並架去糞主婦一口，同時西鄉廟港，亦被搶刼，現正分途刼掠，縣城萬分危急，伏乞迅派勁旅一連赴堡，一連到城，已令朝陽船在大達碼頭守候待發，崇明縣長鄭里鏞東叩，同時公安局長邢政亦有同樣電報，又海門縣長施遹之，報告淞滬衛戍司令部云，崇明外沙小黑沙碼頭草鎮地方，盜匪刼奪人民財物，民不堪命，請衛戍司令部飭令軍艦前往剿辦，同日又一報告，謂崇境小黑沙土匪集衆至三千餘人，標幟天字安國軍，不日侵犯海通，意圖大舉，電乞迅派駐通十七軍曹軍長及海軍艦隊，星夜水陸追剿，以免後防擾亂，產碍北伐云云，

寶山縣紳士袁希洛王清穆兩君，昨日上午九時半，亦因此事赴龍華司令部，要求派兵往剿，以保民安，先由參謀處顧處長接見，嗣由徐參謀處長接見，商談甚久，直至下午，司令部始決定於今日派第十三軍第一師部隊會同軍艦，前往會剿，

◉衛戍司令部所得之捷報

淞滬衛戍司令部，昨日接得第二總指揮部參謀處世電開，㈠何健劉興率部紛竄黃梅廣濟一帶，何部繳銳，已被我軍擊潰，劉部西竄，極形狼狽，官兵怨憤，已無鬥志，㈡沿江西追擊各軍，已達望江·太湖·潛山·之線等語，特聞，

◉軍委會致衛戍司令部訓令

▲拿辦仍借西北軍名義招搖者

軍事委員會訓令淞滬衛戍司令部云，為通令事，查張樹聲以西北軍名義，濫委軍師旅長，疊經電請馮總司令嚴加制止，旋據覆電稱，該員到部，業已將其釘鎖，嚴押懲辦，從前該員所委各軍師旅名義，應請嚴行查辦等情，當經通令查辦在案，近聞外間仍有借西北軍名義招搖撞騙情事，接洽匪類，敲詐人民，貽害地方，殊非淺鮮，若不嚴行究辦，其何以申法紀而儆效尤，用再重申前令，倘仍有不法之徒，膽敢以已撤名義，或自稱軍師旅長，希圖矇騙者，仰即逕行拿辦，報查，毋得稍事姑寬，致貽後患，除分令外，合行令仰該司令遵照，並轉飭所屬一體遵照，切切此令，常務委員白崇禧·朱培德·何應欽·程潛·李宗仁·譚延闓·楊樹莊，

◉外兵槍傷華兵案昨訊

▲抗議書提出後情形　英兵槍傷華兵一案，交涉署郭秘書面提抗議書後，英總領事前日已將答復書送就，惟尚須於昨晨與英軍當局，作一度之商洽，然後再譯成華文，正式送到交涉公署，作為對於本案之答復，惟交涉公署方面，截至昨日下午五時，尚未接到此項答復，但昨晨英副領事白來朋因有別項事務，赴交涉公署，郭秘書曾向副領事詢及，渠云，英領事方面，甚願將答復書於今日（二日）送到貴署，以便彼此談判解決云云，又郭秘書云，英總領事對於我方提出四項之要求，均已表示容納，惟對於賠償一層，僅有支票，因我方尚未提出賠償之數目，故在我方亦應在法律上有一根據，然後提出賠償之數目，又對於懲兇一節，尚有交涉之必要云云

▲交署抗議書之原文　郭特派交涉員致駐滬英總領事函云，逕啓者，十月二十九日晚八時許，閘北寶山路口，有巡查英兵三名，內有二人，携帶武器，越界到本國兵步哨線索觀槍械，因再次索觀不遂，比即開槍轟擊，當時將該處步哨華兵張明政一名，擊傷頭部，勢甚沉重，該英兵見已發事，亦即避去，經該管長官，將該傷兵送濟生醫院救治，照例，申報衛戍司令部，函轉到署，并准第一路軍總參議鄧振鈜函同前由，查英兵在滬滋事，如強姦華婦案，交涉多日，迄未得本國民衆諒解，早深遺憾，今該英兵又復擅自開槍，傷我兵士，是否有意侮辱，抑或倚酒逞兇，均屬決無可逭，除業經派員口頭交涉，并一面繼續調查當時實況外，本特派交涉員特提抗議，要求懲辦兇手，正式道歉，給予撫恤費，并保證以後不得再有此等事件發生，同時聲明，該傷兵張明政，如有生命危險，得要求給予郵金，相應檢同驗傷單一紙，函達貴總領事，請煩查照，分別辦理，見復為荷，此頗日祉，計驗傷單一紙，郭泰祺，

▲黃團長昨往司令部接洽　二十一師六十一團團長黃維，昨日往衛戍司令部，接洽英兵擊傷華兵一案，茲聞司令部方面，已由交涉員提出抗議，但英當局方面，雖有口頭道歉，而尚無正式答復，故現在該團靜候交涉，以期完滿解決云云，

▲張明政昨日之傷狀　傷兵張明政，昨日傷勢，漸見安痊，據濟生醫院醫生云，該兵士已能進粥少許，生命可無危險，惟因流血過多，精神損失太甚，靜養兩三星期後，方可出院云，

▲六十一團全體官兵電　各社轉轉全國同胞公鑒，敝團以我軍維，昨日往衛戍司令部，接洽英兵擊傷華兵一案，茲聞司令部方面，已由交涉員提出抗議，但英當局方面，雖有口頭道歉，而尚無正式答復，故現在該團靜候交涉，以期完滿解決云云，

▲工統會之表示　工會組織統一發展會為英兵槍擊華兵案告民衆書云，同胞們，英帝國主義，往往持著政治上經濟上種種的手段，來壓迫我們中華民族，這一次又在我們華界寶山路，槍擊在青天白日旗幟之下的武裝同志張明政，同胞們，上海是中國的領土，上海是中國人的上海，外兵竟敢在上海槍擊我們的同胞，何況又越界到華界來行兇，這是何等奇恥的一件事啊，我們要知道，外兵槍擊張明政，並不是個人問題，實在是欺辱全上海的居民，不但是欺辱全上海民衆，也就是侵辱中國國民黨下的革命軍人，藐視我們堂堂的中華民族，換言之，也就是英帝國主義，向著我們民族進攻的鑄題，破壞我們革命戰線的魔謀，同時英帝國主義要想藉此引起我們的反抗，而煽動我們的後方，搗亂北伐的前途，用意是何等的險毒，但是我們民衆，已受了紀律化的鍛鍊，我們的軍隊，早接得了革命化的訓練，我們也決不願意和英帝國主義的工農軍兵，悲憤力上的衝突，不過我們接受了這一次深刻的教訓，我們的民族精神，應當怎樣團結起來，我們的革命意志，應當怎樣統一起來，又應當怎樣竭力去作政府的後盾，一致力爭，非達勝利目的不可，否則我們民族的前途是何等危險，尤其是我們上海的民衆的前途，帝國主義者能夠持強暴的武力，鎮壓予人道的公理，今日能將武裝同志槍擊，安知他日不能將我們市民作為試槍的目標，同胞們，誰無兄弟，誰無子女，我們要杜絕將來子女受外人武力的蹂躪，我們要免除日後自身的危險，我們要洗去這次奇大的羞辱，我們要提高偉巨的國權，那我們快團結起整個的精神和意志，協力同心，向著英帝國主義作正理上的奮鬥，一方面快快加入一條戰線上，來完成國民革命，打倒帝國主義，上海工會組織統一委員會，此外尚有為英兵槍傷華兵事宣言，又為槍傷武裝同志張明政告工友書，餘均慷慨激昂，文長從略，

◉市政府消息彙誌

▲保護育嬰山莊　王二亭王駿生等辦理之育嬰山莊，收運露骨棄屍，已歷有年所，鑑用夫役，專司瘞埋，並設專務所於閘北太陽廟路，以期普遍及大橋鎮本江橋塊，當市政府照准，出示曉諭，

▲改組公立上海醫院　衛生局以公立上海醫院，為滬南唯一之公立醫院，於市民疾病之療治，關係甚切，惟查其組織，系統稍有不合，擬整頓醫院董事會規則，酌予修改，令飭改組，以期切實，昨已將改訂公立上海醫院董事會規則，呈請市政府核准辦理，

▲澈查華商紗布交易所　上海華商紗布交易所經紀人聚興誠記代表張子整呈稱，上海華商紗布交易所違法舞弊，懇請市政府避免虧空，特召集各演講員訓話，略謂，演講員出外演講，不當為市政府全體代表，其責任何等重大，務須努力工作，尤須對於聽衆態度謙和，蓋市政府職員，原係市民公僕，決不可產氣陵人也云云，下午，演講員全體由助理秘書金國珍，率同赴南市，演講上海特別市市政府之意義及其組織，以後演講地點，業經宣傳室擬定，分區辦法，計南市閘北浦東各為一大區，內分中區小區各若干處，此外如吳淞灣真茹龍華背塞滬徐家滙等區，按區循環演講，惠市民能充分明瞭市政之觀念，

◉航業要訊

▲禁貨實行停裝　海關宣布禁止金銀紙煤，及五金與製械原料運漢，公布以後，自昨日起，客家之到關報裝貨件，凡有涉於禁品者，海關已實行拒絕，而各輪公司亦開始於昨日停裝上項物品矣，惟此間日領事，以煤貨運漢，該國載往者獨多，一旦禁阻，心所不樂，昨已轉口將屆冬令，旅漢外僑，需煤取煖，一旦停止運去，有妨起居，即以此為理由，提出反對云云，

▲申湖停輪消息　昨聞上海至浙湖之某公司小火輪，為供應徵調載軍渡江北伐起見，業經將日行班停開，至於蘇杭常各路之外商小火輪，則仍繼續行駛，並未輟航云云，

◉外兵調赴長江

英國調往天津之陸軍三隊，昨日已乘運艦愛雪西號出發，以大沽口水淺，改由秦皇島轉往，又有調往漢口之海軍一隊，亦經軍官黎斯氏統率，於昨日乘某英輪出發矣，係逕至漢口增防者，又駐滬日本海軍第一外遣隊司令荒木少將，因得漢口方面，人心浮動，僑民不安之訊，特在滬上調陸戰隊一百名，昨已命砲艦安宅號，載運至漢口加防，尚有法國砲艦雷格羅號，亦以揚子江上游航路不靖，近日法輪之在漢宜一帶，途遇刼殺船員旅客之事，已有多次，故昨日該艦，特開往宜昌一帶專以保衛航路云，

◉財部統一金融監理事權

財政部所設金融監理局，已於本月一日，在上海設局開辦，對於監理金融事務，正銳意規劃進行，現孫部長特令將上海交易所監理官江蘇銀行監理官，全國銀行業稽徵特派員等，一律裁撤，歸併金融局辦理，以一事權，並飭該局前往接收矣，

◉煤油特稅新局長接事

財部改派陳伯莊為江蘇煤油特稅局局長，業於二日前，仍在老西門義泰泰德里三十九號總局接事，上海火油公會一日尚發一電致財政部挽留蘇局長，電文云，南京財政部鈞鑒，煤油稅局易人，接洽中斷，華租兩界，情形複雜，非有特別辦法，難期公允，懇懇暫緩更替，以資熟手，再聞有某公司墊款包揽之說，如果待遇不同，誓死反對，上海火油公會同叩東，

◉市鄉行政聯合會昨日開會記

上海十九市鄉行政聯合會，於昨日下午三時開臨時會議，各市鄉董佐之到會者，為閔行蔣世傑·漕河涇楊心正·三林湯福奎·塘灣彭召棠·馬橋王孫甍·北橋徐士芳·顓橋施其光·陳行朱繩武·高行朱文鑫·陸行季鴻勳·塘橋王暉·引翔王增祐等，討論地方要案，經衆議決兩件，即日分別呈報，至四時半議畢散會，茲將議案照錄如下，一件，提議十六年冬漕每石加徵二元，應請豁免案，議決分呈省政府民政廳財政廳收回成命，以蘇民困，一件，提議保衛團總事務所，業已撤消，所有扣存百分之五公費，應請發還案，議決，致函款產處，自撤消之日起，將扣存之款，分別發還，以充各鄉保衛團經費，而補不足，

◉上海民衆運動委員會今日開會

上海民衆運動委員會，昨由上海特別市黨部代為分函各界團體云，逕啓者，本會定本月三日下午二時，在市黨部三樓召集上海各界代表大會，討論討奉運動事宜，并報告總理誕日之一切應行籌備事項，屆時務請推派代表參加為荷，

◉上海特別市臨時執行委員會第三次會議（續）

（一十二）國民政府秘書處復函為上海奉秋賽馬時已交上海市政府嘱登報勸告民衆永勿賭票由（議決）轉令各級黨部，（一十三）大中國彩片公司復函為抵片助餉事，俟經理返申時再行接洽由，（議決）交宣傳部派人前往交涉，（一十四）中央特委會秘書處來函催需二區黨部復借用輔仁堂房屋，與二十（一十六）二區黨部呈復借用輔仁堂房屋，（議決）交宣傳部派人前往交涉，（一十五）中央特委會秘書處來函為轉呈中央並加按語，（一十六）二區黨部呈報本區情形，並請治張駿朱逵聯以懲混蛋告之罪由，（議決），（一十七）獨立第四師政訓處討唐代電，（議決），五條併案辦理，（一十八）辛林立等來函為報告江西萬載共匪猖獗來滬，圖謀不軌，懇請從嚴逮捕，依法懲辦事，（議決），轉衛戍司令部核辦，（一十九）二區十八分部呈請指示應如何偵緝國家主義派破壞本黨由，（議決），一，復十八分部着相機辦理，二，呈請中央嚴懲國家主義活動，（一十一）三區黨部來函為十五分部呈請向華商電氣公司要求整修電由，（議決），函復五區黨部已由工用局辦理，（一十二）上海市工用局來函為五區黨部來函為十五分部呈請向華商電氣公司要求整修電由，（議決），函復五區黨部已由工用局辦理，（一十三）改組公立上海醫院，以維護市政，（議決），一，由工用局規定辦法，確實請公司無條件設路燈一節，二，由衛生局規定辦法，確實請公司無條件設路燈一節，三，由市政府照准，出示曉諭，（一十四）中央特委會秘書處來函為轉呈中央並加按語，（一十五）國民黨中央黨部呈復借用輔仁堂房屋，（議決）交宣傳部派人前往交涉，（一十六）二區黨部呈復借用輔仁堂房屋，（議決）交宣傳部派人前往交涉，（一十七）獨立第四師政訓處討唐代電，（議決），（一十八）辛林立等來函為報告江西萬載共匪猖獗來滬，圖謀不軌，懇請從嚴逮捕，依法懲辦事，（議決），轉衛戍司令部核辦，（一十九）二區十八分部呈請指示應如何偵緝國家主義派破壞本黨由，（議決），一，復十八分部着相機辦理，二，呈請中央嚴懲國家

趙同春堂藥局
五十五週紀念
大廉價三星期
專科包治癆癆癖
港學滬華特製美容藥行
周年紀念大贈品
特3448
買物一元以上即有奉贈餘類推
南京路石路西首，電話中三七二二
陰曆十月初五至念五日止蒙購各種藥品送一瓶買一盒送一盒
上海河南路老巡捕房對面
大帮線襪每元十雙
上海棋盤街和啟堂
乙特6058
自陰曆十月二日起非常大減價一月
恒興二十餘年大減價
呢絨嗶嘰絲葛布疋大批新到顏色齊備認眞放盤
誠實商店
虹口天潼路浪壩頭
汽車搬場
本公司專代客運輸貨物及送嫁粧搬場等兼修理汽車發售汽車另件汽油電池均有如蒙惠顧無任歡迎
地址虹口橋鴨路千一号
電話北五千三百五十六號
四六十號
6083
向以價廉物美著名
不務虛名專求事實
擁有六十餘年令譽之
順同莊
綢緞皮貨局
自陰曆十月二日起非常大減一月價
▲地址城內三牌樓北口第一家
上海小東門內大街
協順祥皮貨局
真實大廉價一月
起十月初六日
貨價不合包退還洋
乙特6080
南京路久和廠門市部
青年進步會無敵牌化粧品大贈品十三日截止
只有四天的機會切莫錯過！
九福堂賤扇莊啓
戊特3512
特戊3514
上海滬鈔橋北蘇州街口
本號專辦各種綢緞喜幛無不價廉物美久已馳名早蒙各界推許茲因敝號於夏秋間特向杭湖二處運到大批華絲葛綢緞襯料堆積如山現屆陽春喜慶之際特於九月廿六日起大廉價四十天如蒙惠顧綢緞請君一顧奉送眞正全絲襯一雙或眞毛襪一雙多則類推以一事答惠顧諸君之雅意竟賜不在此例速幸勿失之交臂電話中央五三六九
本莊在山東路五馬路口行銷湖杭絲綿等派員在各產地選辦貨價精良色白質軟際茲秋涼嚴寒被服尤宜趁備今逢六十週紀念於初一日起廉價一月加足十六兩服飾鞋襪九折雖歷年賜顧諸君雅意乘可代翻絕袪被褥如貨恆不合包退還洋本莊日定俟到一不折不扣此次減價機會難逢幸勿失之交臂本主人白
上海棋盤街和啟堂
毛襪或一雙
眞實大廉價
如惠顧綢幛一項贈送眞絲襪或一雙
李啓昌絲綿綢緞莊大廉價

張明政受傷後之攝影

購買「緯成呢」之絕好機會
敝商店向抱薄利多賣主義！對於採辦貨物，選擇花色，訂定價格，莫不精益求精，特別便宜；所有杭州緯成公司新發明之……
緯成呢
現由敝商店特約經售，目下初交冬令，各界正需購辦衣料，倘荷賜購緯成呢，自當格外克己，藉答盛意耳……
●上海南京路望平街斜對面●
九華綢緞商店謹啟
3502特戊
壹仟元賞格
本公司總行設在四五歲不高不矮身材略肥面部滿肉色微白面口與潤向充年約卅四五歲復用假紅鬍鬚遮蔽現已逃匿無踪公司總行開給賞格獎除年致查其隱匿乎本公司之外之通緝令外尚有本公司職員名陳詒祥廣東順德大良人甚鉅現已逃匿無踪公司總行開給賞格獎除年致查其隱匿乎本公司之外之通緝令外尚有本公司職員名陳詒祥廣東順德大良人用懸紅賞格獎勵已逃匿無踪公司總行開給賞格獎除年致查其隱匿乎本公司之外之通緝令外尚有本公司職員名陳詒祥廣東順德大良人但由何處來獲知有人來公司支取賞格獎勵即刻來公司支取賞格獎勵即刻來公司支取賞格獎勵即刻

主張添派代表四人，共五人，二、六區黨部呈送黨員轉立暨努力反共工作，致遭解散，請從優撫恤案，（議決）呈請中央明令褒獎撫恤，並函知衛戍司令部。（）關於上海會議報告，（子）案三國立國民分部呈請撥照各獨立區分部成例，按月津貼一百元，並請從速撥給案，（議決）照撥。（丑）七會區黨部呈請轉請省黨部，（寅）劉入特別市範圍案，（議決）函詢市政府上海特別市範圍。（卯）宣傳部提案，本黨部應設特別宣傳部案，（議決）保留。（辰）為民衆團切實之利益案，（議決）保留。（巳）青年部提案，一區一、六十三、十四、二十、各區分部，組織黨員子弟，與各軍協會請求，（辰）汽車工人，為要求脫離寄租大達三北碼頭工會，請撥助案，（決議）交農工部查復。（午）關於已解職退黨者派失敗，右派勝利，右派有怎樣掘得政權就怎樣辦的政策，結果，左了不要臉的搶權政策，使東方弱小民族起了懷疑，已失去領導世界弱小民族革命的信仰，我們三民主義的信徒，現在應當努力起來，做領導世界弱小民族，來做革命的工作，三、關於當代猶龍共產黨，汪先生如果離開黨員走，便無異宣佈自己政治生命的斷絕，四、關於討伐討奉的事，十一月六日下午一時南京運動大會，希望各團體分別舉行討伐討奉運動大會，希望各團體分別舉行討伐討奉運動大會，希望各團體去宣傳，並發動民衆歡迎參加，五、黃兵槍傷華兵的事，由這點至少可以看出兩件事，一、黃兵已經不把中國放在眼裡，二、帝國主義者所豢養的兵士毫不講人道，最近市黨部宣傳部會發出告民衆書，使上海民衆都知道黃兵的

肺癆連帶咳
其勢更危險
多則一二年
少則一百天
速服此痰敵
性命可保全

因此

痰敵

為近代醫界上之新發明藥物中之新供獻絕對無猛霸性

確有治癆：止咳：化痰：補肺：諸效如能常服不斷肺癆定可全愈久服成癮之弊決無諸君曷不一試

●大瓶售大洋二元●小瓶售大洋一元●

凡購貨滿洋一元者○贈大世界游券一張○多購多贈○南北支號○同一辦法○

上海四馬路 中西大藥房發行

各省中西分號及全國各大藥房均有出售

⊙市宣傳部召集二次宣委聯席會議

上海特別市黨部宣傳部，昨日下午二時，在該黨部三樓，召集各區黨部宣傳部長各區分部宣傳委員，開聯席會議，出席者有全市各級黨部代表共百餘人，宣傳部長陳德徵主席，宣業裕記錄，如供行聽後，主席報告，一、討唐運動宣傳經過，最近對於討唐宣

⊙特別市黨部消息

▲組織部 ㊀函知指導委員整頓一區二十七分部組織部昨據該部指導科報告一區二十七分部黨員整頓，請予注意等情，組織部當經函知該區指導委員切實整頓矣，㊁函准代理一區指導委員陳白因事請假一星期，請委使素代理，組織部已復函照准，㊂准予四區八分部改選，四區八分部請求於本月二日依法改選，組織部已復函照准，㊃批准選舉昨日組織部批准選舉之下級黨部，計有下列五個，茲將其名稱監執委名單如左，（甲）二區十八分部執委李穆生、張炳全、申者錄、朱俊補朱振光、陸貞士。（乙）四區二十四分部，遞補執委謝桂林。（丙）三區三十五分部，執委歐陽燦、夏惟初、陸機雲、侯補劉悟洲。（丁）三區五十分部，臨時執委郭子願、周梅生、陸家驥、（戊）第四分部執委黃達波、侯繼人、侯佑鈞、侯補朱琴元、黃布衣。

▲青年部 該部指導科之工作大綱，已經該部上次之部務會議通過，其內容大概，關於該科之工作範圍，則有關據本黨主義，使一般青年有明確之認識，組織部已復函照准，㊄批准選舉昨日組織部批准選舉之下級黨部，計有下列五個，茲將其名稱監執委名單如左，（甲）二區十八分部執委李穆生、張炳全、申者錄、朱俊補朱振光、陸貞士。（乙）四區二十四分部，遞補執委謝桂林。（丙）三區三十五分部，執委歐陽燦、夏惟初、陸機雲、侯補劉悟洲。（丁）三區五十分部，臨時執委郭子願、周梅生、陸家驥、（戊）第四分部執委黃達波、侯繼人、侯佑鈞、侯補朱琴元、黃布衣。

▲冷禍事報告 在過去一週間，軍事消息，可分做二四征唐生智㊀北伐張作霖，國府最初下令討伐唐逆時，忽然分兵討唐，一方既使津浦軍力薄弱，他方未見能得任何勝利，他們說這類話，就因為他們不曉得唐逆事叛變實已醞釀多時，國府如兩蹤怒，則唐逆的叛變，一旦爆發，同時國軍大舉北伐，空虛的首都勢力必陷於被逆之手，甚至等逆國民黨在全國的基本勢力而使之動搖，那時再去剿滅他，他要本黨剛折了，唐逆之包庇共產黨，國際人皆知，而唐逆之勾結孫張，假如國民黨不細心看前兩天的報，決不信其確，現在唐逆勾結孫傳芳，唐逆勾結張作霖的意思，是想藉他的軍力打倒馮玉祥同志，唐逆勾結孫傳芳的意思，是叫他反攻，而後他徐徐地調動他的軍隊，撥取南京，他與孫張信使往來不絕，逐不算數，並且把他的老父安置北京，設立辦公處，以堅張逆之心，這樣地喪心病狂的措施，凡不愜意，他立起用吳佩孚死黨而全國民衆切齒的劉玉春，他的意思，無非是藉此以討吳佩孚的歡心，而由吳佩孚可以和緩對他的空氣，他所做出的羽翼鞏固，一舉而推翻黨國，故不得不下令討伐，政府之出此舉，可說是醞釀日久計劃萬全，所以西征的勝利不成問題，我們可以從下列各點推測唐逆的失敗，第一點，最近劉興部隊，已退到湖北境內武穴，而何傑部隊，則分退宿松黃梅一帶，唐逆之公然背叛，所靠的只是何劉兩部，現在何部在合肥之一師，已被我軍三十二軍繳械，而劉興所屬之第四師賀耀祖部，已向程總指揮投誠，加之日來沿途被我軍擊散甚多，所以他們雖號稱軍之衆，實已殘缺不全，不能成軍，第二、何傑因首創反共，不為唐逆所滿，唐逆遣他到安徽來，一則疑心他，二則萬一有事，叫他抵抗國軍，在前線犧牲，何傑前次電辭皖政府主席，設立產物，中國之工商業可說完全沒有，在上海的工商業都是外國人及最近未有抵抗，而先對興而退，就是和唐逆不能融洽的表示，何傑未嘗不想反唐，只以封建思想太深，深恐黨倒戈之不潔名譽，其實倒戈反唐，還可以做我黨的忠實同志，否則遲疑不決，決逆不了叛逆的罪名，程總指揮明瞭這一點，所以特電何傑促其自加以懲戒，又該部昨派張鵬雖同志出席第二區會議處指導云，

▲婦女部 昨日派熊曉青、任瘦青、譚碧珊、王澤芳、黃輝、顧慧賢代表婦女運動委員會赴浦東繼續登記英美烟公司罷工工友，下午秘書王澄如出席英美烟公司罷工工友後援會各團體會議，指導方振武部亦猛攻武漢，由以上看來，唐部已在包圍之中，無抵抗的可能，無遲延的餘地，所以西征唐逆，可料其必勝，而唐逆的失敗，第三、魯滌平部自接蹤延閩同志命令，早有準備，已派員進攻武漢，楊森部已在宜昌宣言討唐，廣東則薛岳謀取湖南，朱培德同志亦由九江向武漢進攻，方振武部亦猛攻武漢，由以上看來，唐部已在包圍之中，無抵抗的可能，無遲延的餘地，所以西征唐逆，可料其必勝，而唐逆的失敗，第四、國軍四十六軍已佔領蚌埠西北約十里之高地，十七軍一師則進發蘇境，阜寧一帶側擊海州，以策應津浦線各軍，馮軍北路，已越臨州，與涿州晉軍聯絡，關海路已進展飛快，不難一鼓而克徐州，晉軍關已由涿州進展，便衣隊則不時出沒於近京十里之各處，使奉軍後方擾亂，現在國軍津浦路，既者善進，同時國馮兩軍，已在涿州取得聯絡的優勢，青天白日旗之飄揚於北京城頭，至多亦不過兩星期，奉軍起來，國軍之北伐與西征，既有如是之把握，事事之進展，任何人都可以樂觀的了，不過我還希望我們站在黨的立場上的黨員，也要把黨務的發展，如飛地趕上軍事，不要只眼巴巴地望武裝同志努力，而忘記黨務的努力，

⊙市商人部會同市商協會查復中華航業商民協會（續）

㊀航業公會會員三北招商等三十餘家輪船公司職員中，無吳忠游其人，㊁據航業公會職員陳伯剛報告，該會曾經調查，未得要領，八月十七日用書面詢問，至今未復，惟會址在城內九畝地寶海街集成學校內，書記姓楊名會武，自稱係總到者各輪船所設，同時屬會又接准航業公會函開聯席會議，推潘宜之代表呂孟同志主席，㊂蕭立恭總理遺囑決，於本月三十一日下午二時，在該黨部三樓，召集各區黨部宣傳委員，開聯席會議，出席者有全市各級黨部代表共百餘人，宣傳部長陳德徵主席，宣業裕記錄，如供行聽後，主席報告，一、討唐運動宣傳經過，最近對於討唐運動，一週間之政治，雖甚要者有八，㊀江蘇安徽兩省政府之改組，孫政府人選，無甚更動，孫政府委員之責任，第一要恢復全省的元氣，能於最短期間，像一切切實的建設事宜，安徽人民之痛苦較深，所以皖政府的責任，還談不到建設，希望把安徽全省人民所受的痛苦掃數減輕，㊁中央用人問題，我國政府，向來只會選就人才，而不知用人才，能使人才埋沒，或使學非所用，或輕錢外人所用，凡此種種，都值得我們注意的，現在好了，政府已有考試人員的動議了，將留學生及國內大學生，擇其精華，界以工作，人才既多，分配自易，這算是中國政治發展之新現象，㊂浙江第三中山大學，將實行收回教育權，要把外人搶過去的教育權，重新收回來做這個運動，㊃孫蔡去職，近見報載，孫傳芳省都來做這個運動，㊄孫蔡去職，近見報載，孫傳芳省都來做這個運動，㊅孫蔡去職，近見報載，孫傳芳省都來做這個運動，㊆孫蔡去職，近見報載，孫傳芳省都來做這個運動，㊇孫蔡去職，近見報載，孫傳芳省都來做這個運動，㊈孫蔡去職，近見報載，孫傳芳省都來做這個運動，㊉孫蔡去職，近見報載，孫傳芳省都來做這個運動，㊊孫蔡去職，近見報載，孫傳芳省都來做這個運動，㊋孫蔡去職，近見報載，孫傳芳省都來做這個運動，㊌孫蔡去職，近見報載，孫傳芳省都來做這個運動，㊍孫蔡去職，近見報載，孫傳芳省都來做這個運動，㊎孫蔡去職，近見報載，孫傳芳省都來做這個運動，㊏孫蔡去職，近見報載，孫傳芳省都來做這個運動，㊐孫蔡去職，近見報載，孫傳芳省都來做這個運動，㊑孫蔡去職，近見報載，孫傳芳省都來做這個運動，㊒孫蔡去職，近見報載，孫傳芳省都來做這個運動，㊓孫蔡去職，近見報載，孫傳芳省都來做這個運動，㊔孫蔡去職，近見報載，孫傳芳省都來做這個運動，㊕孫蔡去職，近見報載，孫傳芳省都來做這個運動，㊖孫蔡去職，近見報載，孫傳芳省都來做這個運動，㊗孫蔡去職，近見報載，孫傳芳省都來做這個運動，㊘孫蔡去職，近見報載，孫傳芳省都來做這個運動，㊙孫蔡去職，近見報載，孫傳芳省都來做這個運動，㊚孫蔡去職，近見報載，孫傳芳省都來做這個運動，㊛孫蔡去職，近見報載，孫傳芳省都來做這個運動，㊜孫蔡去職，近見報載，孫傳芳省都來做這個運動，㊝孫蔡去職，近見報載，孫傳芳省都來做這個運動，㊞孫蔡去職，近見報載，孫傳芳省都來做這個運動，㊟孫蔡去職，近見報載，孫傳芳省都來做這個運動，㊠孫蔡去職，近見報載，孫傳芳省都來做這個運動，㊡孫蔡去職，近見報載，孫傳芳省都來做這個運動，㊢孫蔡去職，近見報載，孫傳芳省都來做這個運動，㊣孫蔡去職，近見報載，孫傳芳省都來做這個運動，㊤孫蔡去職，近見報載，孫傳芳省都來做這個運動，㊥孫蔡去職，近見報載，孫傳芳省都來做這個運動，㊦孫蔡去職，近見報載，孫傳芳省都來做這個運動，㊧孫蔡去職，近見報載，孫傳芳省都來做這個運動，㊨孫蔡去職，近見報載，孫傳芳省都來做這個運動，㊩孫蔡去職，近見報載，孫傳芳省都來做這個運動，㊪孫蔡去職，近見報載，孫傳芳省都來做這個運動，㊫孫蔡去職，近見報載，孫傳芳省都來做這個運動，㊬孫蔡去職，近見報載，孫傳芳省都來做這個運動，㊭孫蔡去職，近見報載，孫傳芳省都來做這個運動，㊮孫蔡去職，近見報載，孫傳芳省都來做這個運動，㊯孫蔡去職，近見報載，孫傳芳省都來做這個運動，㊰孫蔡去職，近見報載，孫傳芳省都來做這個運動，㊱孫蔡去職，近見報載，孫傳芳省都來做這個運動，㊲孫蔡去職，近見報載，孫傳芳省都來做這個運動，㊳孫蔡去職，近見報載，孫傳芳省都來做這個運動，㊴孫蔡去職，近見報載，孫傳芳省都來做這個運動，㊵孫蔡去職，近見報載，孫傳芳省都來做這個運動，㊶孫蔡去職，近見報載，孫傳芳省都來做這個運動，㊷孫蔡去職，近見報載，孫傳芳省都來做這個運動，㊸孫蔡去職，近見報載，孫傳芳省都來做這個運動，㊹孫蔡去職，近見報載，孫傳芳省都來做這個運動，㊺孫蔡去職，近見報載，孫傳芳省都來做這個運動，㊻孫蔡去職，近見報載，孫傳芳省都來做這個運動，㊼孫蔡去職，近見報載，孫傳芳省都來做這個運動，㊽孫蔡去職，近見報載，孫傳芳省都來做這個運動，㊾孫蔡去職，近見報載，孫傳芳省都來做這個運動，㊿孫蔡去職，近見報載，孫傳芳省都來做這個運動，

⊙衛戍司令部特黨部執監會紀

㊀蕭立恭總理遺囑決，於本月三十一日下午二時，在該黨部三樓，召集各區黨部宣傳委員，開聯席會議，出席者有全市各級黨部代表共百餘人，宣傳部長陳德徵主席，宣業裕記錄，如供行聽後，主席報告，一、討唐運動宣傳經過，最近對於討唐運動，一週間之政治，雖甚要者有八，㊀江蘇安徽兩省政府之改組，孫政府人選，無甚更動，孫政府委員之責任，第一要恢復全省的元氣，能於最短期間，像一切切實的建設事宜，安徽人民之痛苦較深，所以皖政府的責任，還談不到建設，希望把安徽全省人民所受的痛苦掃數減輕，㊁中央用人問題，我國政府，向來只會選就人才，而不知用人才，能使人才埋沒，或使學非所用，或輕錢外人所用，凡此種種，都值得我們注意的，現在好了，政府已有考試人員的動議了，將留學生及國內大學生，擇其精華，界以工作，人才既多，分配自易，這算是中國政治發展之新現象，㊂浙江第三中山大學，將實行收回教育權，要把外人搶過去的教育權，重新收回來做這個運動，㊃孫蔡去職，近見報載，孫傳芳省都來做這個運動，㊄孫蔡去職，近見報載，孫傳芳省都來做這個運動，㊅孫蔡去職，近見報載，孫傳芳省都來做這個運動，㊆孫蔡去職，近見報載，孫傳芳省都來做這個運動，㊇孫蔡去職，近見報載，孫傳芳省都來做這個運動，㊈孫蔡去職，近見報載，孫傳芳省都來做這個運動，㊉孫蔡去職，近見報載，孫傳芳省都來做這個運動，㊊孫蔡去職，近見報載，孫傳芳省都來做這個運動，㊋孫蔡去職，近見報載，孫傳芳省都來做這個運動，㊌孫蔡去職，近見報載，孫傳芳省都來做這個運動，㊍孫蔡去職，近見報載，孫傳芳省都來做這個運動，㊎孫蔡去職，近見報載，孫傳芳省都來做這個運動，㊏孫蔡去職，近見報載，孫傳芳省都來做這個運動，㊐孫蔡去職，近見報載，孫傳芳省都來做這個運動，㊑孫蔡去職，近見報載，孫傳芳省都來做這個運動，㊒孫蔡去職，近見報載，孫傳芳省都來做這個運動，㊓孫蔡去職，近見報載，孫傳芳省都來做這個運動，㊔孫蔡去職，近見報載，孫傳芳省都來做這個運動，㊕孫蔡去職，近見報載，孫傳芳省都來做這個運動，㊖孫蔡去職，近見報載，孫傳芳省都來做這個運動，㊗孫蔡去職，近見報載，孫傳芳省都來做這個運動，㊘孫蔡去職，近見報載，孫傳芳省都來做這個運動，㊙孫蔡去職，近見報載，孫傳芳省都來做這個運動，㊚孫蔡去職，近見報載，孫傳芳省都來做這個運動，㊛孫蔡去職，近見報載，孫傳芳省都來做這個運動，㊜孫蔡去職，近見報載，孫傳芳省都來做這個運動，㊝孫蔡去職，近見報載，孫傳芳省都來做這個運動，㊞孫蔡去職，近見報載，孫傳芳省都來做這個運動，㊟孫蔡去職，近見報載，孫傳芳省都來做這個運動，㊠孫蔡去職，近見報載，孫傳芳省都來做這個運動，㊡孫蔡去職，近見報載，孫傳芳省都來做這個運動，㊢孫蔡去職，近見報載，孫傳芳省都來做這個運動，㊣孫蔡去職，近見報載，孫傳芳省都來做這個運動，㊤孫蔡去職，近見報載，孫傳芳省都來做這個運動，㊥孫蔡去職，近見報載，孫傳芳省都來做這個運動，㊦孫蔡去職，近見報載，孫傳芳省都來做這個運動，㊧孫蔡去職，近見報載，孫傳芳省都來做這個運動，㊨孫蔡去職，近見報載，孫傳芳省都來做這個運動，㊩孫蔡去職，近見報載，孫傳芳省都來做這個運動，㊪孫蔡去職，近見報載，孫傳芳省都來做這個運動，㊫孫蔡去職，近見報載，孫傳芳省都來做這個運動，㊬孫蔡去職，近見報載，孫傳芳省都來做這個運動，㊭孫蔡去職，近見報載，孫傳芳省都來做這個運動，㊮孫蔡去職，近見報載，孫傳芳省都來做這個運動，㊯孫蔡去職，近見報載，孫傳芳省都來做這個運動，㊰孫蔡去職，近見報載，孫傳芳省都來做這個運動，㊱孫蔡去職，近見報載，孫傳芳省都來做這個運動，㊲孫蔡去職，近見報載，孫傳芳省都來做這個運動，㊳孫蔡去職，近見報載，孫傳芳省都來做這個運動，㊴孫蔡去職，近見報載，孫傳芳省都來做這個運動，㊵孫蔡去職，近見報載，孫傳芳省都來做這個運動，㊶孫蔡去職，近見報載，孫傳芳省都來做這個運動，㊷孫蔡去職，近見報載，孫傳芳省都來做這個運動，㊸孫蔡去職，近見報載，孫傳芳省都來做這個運動，㊹孫蔡去職，近見報載，孫傳芳省都來做這個運動，㊺孫蔡去職，近見報載，孫傳芳省都來做這個運動，㊻孫蔡去職，近見報載，孫傳芳省都來做這個運動，㊼孫蔡去職，近見報載，孫傳芳省都來做這個運動，㊽孫蔡去職，近見報載，孫傳芳省都來做這個運動，㊾孫蔡去職，近見報載，孫傳芳省都來做這個運動，㊿孫蔡去職，近見報載，孫傳芳省都來做這個運動，

⊙市農會昨開成立會

上海市農民協會於十一月一日下午一時，在市黨部三樓開成立大會，由市黨部代表潘宜之，市政府代表吳憲農監選，來賓前往觀禮者甚衆，主席孫振同，紀錄周鳳章，司儀陳霖，幹事周鍾越，白金文，張輝軍，招待張右鵬，張錫珏，秦槐新，周鉅邵，絳蔡吳悼花，朱潤生等，

▲開會之情形 主席孫振同報告，謂今天來的諸位同志和各區鄉代表及各界代表來指教我們，今天開會的宗旨，是我們上海市農民協會正式成立的日子，先將籌備本會過去的情形報告一下，但是籌備經過情形，要詳細的報告，極是麻煩，祇得簡單的說幾句，革命軍到上海來之時候，上海市黨部工農部長周致遠委員籌備全市農會，經過了五個月的時間，查其成績，殊多抱歉，且受無端受累，對特務處隊長楊虎聚一場的糾紛停頓了好久，對於各區，不能充足的經費，自受經濟與時局之影響故也，我們籌備之經過，受了多少難點，仍舊銳進不已，至有一日成立，正式市農民協會的一日，這是差可告慰的，希望今日各區位代表，選舉委員，須依本人之主張，放大眼光選舉之，方才能得真有學識的人才來指導我們，那末就是我們幸福了，次潘宜之訓詞，略謂中國國民黨是解除民衆痛苦的黨，我們農民，若不站在青天白日旗幟下來奮鬥，是不能解除痛苦的，所以我們農民與孫張作霖的欺騙才好，次周

本埠新聞一

⊙上海縣黨部一區六分部成立

上海縣黨部一區六分部，業於前日下午四時假縣立敬業學校開成立大會，縣黨部特派姚垚同志蒞會指導，開會時，行禮如儀，先由臨時主席顧文求報告，該區分部成立前之經過情形，及姚指導黨部對於黨務革命政治之最近報告，繼由委員張鑑堂報告黨務代表，當時選出顧文求、陳頌春、顧文求、為執行委員，劉芝書、陳頌春、為候補執行委員，劉芝書傳辦法數種，六時散會，

⊙寶山縣政府昨日之預備會議

寶山縣政府，以吳淞寶山間貨包車夫與汽車公司衝突案，特召集各公團，開聯席會議，昨特先開預備會，茲將當時情形彙記如下，到會代表，（縣政府）王理成，（建設局）黃繩祖，（八區黨部）張彭年，（交通局）李壽彭，其餘如張帆、吳宗岐、張一塵、徐亮照、蕭羅城、鮑恩仁等，提議案件，張彭年提議，對於汽車公司，提出三項條件，㊀限定坐位六人，㊁不准開專車及特別班，車的次數，依火車的次數，王理成提議，㊀請交通局取締人力車，限定車輛，㊁接洽各工廠，安排人力車夫事，李壽彭提議，㊀取消免票，㊁取消一元六張之優待券，鮑恩仁提議，㊀調查公司方面，對於加價後，於營業上有無損失，㊁交通局制定人力車價，吳宗岐提議，對於特別車四五日審查人力車後，受淘汰之人力車，如有發生暴動，將如何對付，蕭維城提議，㊀對於人力車輛，加以限制，對於汽車，限定乘客，增加車資，㊁向公用局，要請緩發表，被裁之人力車，由八區黨部負責接洽，

⊙勞資調節會昨訊

▲處理事項，㊀滬北絲廠第七八業務工會提出要求改良待遇案，此案已公推王徐兩委員先向廠方疏通，尚有應有諮詢之處，而該業務工會即日派代表來會諮詢，㊁篾籠工會第一分會要求煤羅每噸加洋六釐案，因各煤業主咨詢見復，㊂服業職工第一分會提出要求改良待遇，請求調節案，此案已迭次召集雙方會議，實方均抗傳不到，因服業商民協會限文到三日內，切實具復，㊃報關裝儎工會第一分會向通商各口轉運公所提出條件，請求調節案，此案迭催該公所速提對案，據復，因總董評議員辭職，須俟挽留復職後，方可具復，工方又復函催，當再函該公所，速將條件函請轉知工統會准速開成立大會案，轉函工統會答復辦理，㊄翻砂工會與萬昌廠糾紛案，已由商民協會與該工會查約解決，並函請備案，因商民協會應將雙方協約抄送到會，即准備案，并函翻砂工會知照，㊅工統會函移棉織工會第三分會與勝美廠糾紛請求調節案，將該案卷查收，有本年十月二十三日勝美廠代表朱巨簽解決辦法一紙，因工統會該案既經解決，何以又起風波，請為查復，㊆鉛業職工二分會提出要求條件請求解決案，該業資方七十餘家向無團體組合，據普和春號請將條件送交該業董事會方資資人辦理一節，究竟該業資董事何人，會址何處，該工會查明具報，㊇工統會函送碼頭工會第二分會與輪船碼頭業發工會糾紛案卷，請為辦理，該案係勞資糾紛而又涉及勞方之爭執，函復工統會，請該會先將勞方內部問題解決後，再由勞資會召集勞資兩方調節，附送該案卷宗，㊈電汽工會第二分會與輪船碼頭業發工會糾紛案卷，請為辦理，該案係勞資糾紛而又涉及勞方之爭執，函請轉知工統會准速開成立大會案，轉函工統會答復，㊉工統會函移棉織工會第三分會與勝美廠糾紛請求調節案，將該案卷查收，有本年十月二十三日勝美廠代表朱巨簽解決辦法一紙，因工統會該案既經解決，何以又起風波，請為查復，㊊鉛業職工二分會提出要求條件請求解決案，該業資方七十餘家向無團體組合，據普和春號請將條件送交該業董事會方資資人辦理一節，究竟該業資董事何人，會址何處，該工會查明具報，㊋工統會函送碼頭工會第二分會與輪船碼頭業發工會糾紛案卷，請為辦理，該案係勞資糾紛而又涉及勞方之爭執，函復工統會，請該會先將勞方內部問題解決後，再由勞資會召集勞資兩方調節，附送該案卷宗，㊌電汽工會第二分會與輪船碼頭業發工會糾紛案卷，請為辦理，該案係勞資糾紛而又涉及勞方之爭執，函請轉知工統會准速開成立大會案，轉函工統會答復，㊍工統會函送碼頭工會第二分會與輪船碼頭業發工會糾紛案卷，請為辦理，該案係勞資糾紛而又涉及勞方之爭執，函請轉知工統會准速開成立大會案，轉函工統會答復，㊎工統會函送碼頭工會第二分會與輪船碼頭業發工會糾紛案卷，請為辦理，該案係勞資糾紛而又涉及勞方之爭執，函請轉知工統會准速開成立大會案，轉函工統會答復，㊏工統會函送碼頭工會第二分會與輪船碼頭業發工會糾紛案卷，請為辦理，該案係勞資糾紛而又涉及勞方之爭執，函請轉知工統會准速開成立大會案，轉函工統會答復，㊐工統會函送碼頭工會第二分會與輪船碼頭業發工會糾紛案卷，請為辦理，該案係勞資糾紛而又涉及勞方之爭執，函請轉知工統會准速開成立大會案，轉函工統會答復，㊑工統會函送碼頭工會第二分會與輪船碼頭業發工會糾紛案卷，請為辦理，該案係勞資糾紛而又涉及勞方之爭執，函請轉知工統會准速開成立大會案，轉函工統會答復，㊒工統會函送碼頭工會第二分會與輪船碼頭業發工會糾紛案卷，請為辦理，該案係勞資糾紛而又涉及勞方之爭執，函請轉知工統會准速開成立大會案，轉函工統會答復，㊓工統會函送碼頭工會第二分會與輪船碼頭業發工會糾紛案卷，請為辦理，該案係勞資糾紛而又涉及勞方之爭執，函請轉知工統會准速開成立大會案，轉函工統會答復，㊔工統會函送碼頭工會第二分會與輪船碼頭業發工會糾紛案卷，請為辦理，該案係勞資糾紛而又涉及勞方之爭執，函請轉知工統會准速開成立大會案，轉函工統會答復，㊕工統會函送碼頭工會第二分會與輪船碼頭業發工會糾紛案卷，請為辦理，該案係勞資糾紛而又涉及勞方之爭執，函請轉知工統會准速開成立大會案，轉函工統會答復，㊖工統會函送碼頭工會第二分會與輪船碼頭業發工會糾紛案卷，請為辦理，該案係勞資糾紛而又涉及勞方之爭執，函請轉知工統會准速開成立大會案，轉函工統會答復，㊗工統會函送碼頭工會第二分會與輪船碼頭業發工會糾紛案卷，請為辦理，該案係勞資糾紛而又涉及勞方之爭執，函請轉知工統會准速開成立大會案，轉函工統會答復，㊘工統會函送碼頭工會第二分會與輪船碼頭業發工會糾紛案卷，請為辦理，該案係勞資糾紛而又涉及勞方之爭執，函請轉知工統會准速開成立大會案，轉函工統會答復，㊙工統會函送碼頭工會第二分會與輪船碼頭業發工會糾紛案卷，請為辦理，該案係勞資糾紛而又涉及勞方之爭執，函請轉知工統會准速開成立大會案，轉函工統會答復，㊚工統會函送碼頭工會第二分會與輪船碼頭業發工會糾紛案卷，請為辦理，該案係勞資糾紛而又涉及勞方之爭執，函請轉知工統會准速開成立大會案，轉函工統會答復，㊛工統會函送碼頭工會第二分會與輪船碼頭業發工會糾紛案卷，請為辦理，該案係勞資糾紛而又涉及勞方之爭執，函請轉知工統會准速開成立大會案，轉函工統會答復，㊜工統會函送碼頭工會第二分會與輪船碼頭業發工會糾紛案卷，請為辦理，該案係勞資糾紛而又涉及勞方之爭執，函請轉知工統會准速開成立大會案，轉函工統會答復，㊝工統會函送碼頭工會第二分會與輪船碼頭業發工會糾紛案卷，請為辦理，該案係勞資糾紛而又涉及勞方之爭執，函請轉知工統會准速開成立大會案，轉函工統會答復，㊞工統會函送碼頭工會第二分會與輪船碼頭業發工會糾紛案卷，請為辦理，該案係勞資糾紛而又涉及勞方之爭執，函請轉知工統會准速開成立大會案，轉函工統會答復，㊟工統會函送碼頭工會第二分會與輪船碼頭業發工會糾紛案卷，請為辦理，該案係勞資糾紛而又涉及勞方之爭執，函請轉知工統會准速開成立大會案，轉函工統會答復，㊠工統會函送碼頭工會第二分會與輪船碼頭業發工會糾紛案卷，請為辦理，該案係勞資糾紛而又涉及勞方之爭執，函請轉知工統會准速開成立大會案，轉函工統會答復，㊡工統會函送碼頭工會第二分會與輪船碼頭業發工會糾紛案卷，請為辦理，該案係勞資糾紛而又涉及勞方之爭執，函請轉知工統會准速開成立大會案，轉函工統會答復，㊢工統會函送碼頭工會第二分會與輪船碼頭業發工會糾紛案卷，請為辦理，該案係勞資糾紛而又涉及勞方之爭執，函請轉知工統會准速開成立大會案，轉函工統會答復，㊣工統會函送碼頭工會第二分會與輪船碼頭業發工會糾紛案卷，請為辦理，該案係勞資糾紛而又涉及勞方之爭執，函請轉知工統會准速開成立大會案，轉函工統會答復，㊤工統會函送碼頭工會第二分會與輪船碼頭業發工會糾紛案卷，請為辦理，該案係勞資糾紛而又涉及勞方之爭執，函請轉知工統會准速開成立大會案，轉函工統會答復，㊥工統會函送碼頭工會第二分會與輪船碼頭業發工會糾紛案卷，請為辦理，該案係勞資糾紛而又涉及勞方之爭執，函請轉知工統會准速開成立大會案，轉函工統會答復，㊦工統會函送碼頭工會第二分會與輪船碼頭業發工會糾紛案卷，請為辦理，該案係勞資糾紛而又涉及勞方之爭執，函請轉知工統會准速開成立大會案，轉函工統會答復，㊧工統會函送碼頭工會第二分會與輪船碼頭業發工會糾紛案卷，請為辦理，該案係勞資糾紛而又涉及勞方之爭執，函請轉知工統會准速開成立大會案，轉函工統會答復，㊨工統會函送碼頭工會第二分會與輪船碼頭業發工會糾紛案卷，請為辦理，該案係勞資糾紛而又涉及勞方之爭執，函請轉知工統會准速開成立大會案，轉函工統會答復，㊩工統會函送碼頭工會第二分會與輪船碼頭業發工會糾紛案卷，請為辦理，該案係勞資糾紛而又涉及勞方之爭執，函請轉知工統會准速開成立大會案，轉函工統會答復，㊪工統會函送碼頭工會第二分會與輪船碼頭業發工會糾紛案卷，請為辦理，該案係勞資糾紛而又涉及勞方之爭執，函請轉知工統會准速開成立大會案，轉函工統會答復，㊫工統會函送碼頭工會第二分會與輪船碼頭業發工會糾紛案卷，請為辦理，該案係勞資糾紛而又涉及勞方之爭執，函請轉知工統會准速開成立大會案，轉函工統會答復，㊬工統會函送碼頭工會第二分會與輪船碼頭業發工會糾紛案卷，請為辦理，該案係勞資糾紛而又涉及勞方之爭執，函請轉知工統會准速開成立大會案，轉函工統會答復，㊭工統會函送碼頭工會第二分會與輪船碼頭業發工會糾紛案卷，請為辦理，該案係勞資糾紛而又涉及勞方之爭執，函請轉知工統會准速開成立大會案，轉函工統會答復，㊮工統會函送碼頭工會第二分會與輪船碼頭業發工會糾紛案卷，請為辦理，該案係勞資糾紛而又涉及勞方之爭執，函請轉知工統會准速開成立大會案，轉函工統會答復，㊯工統會函送碼頭工會第二分會與輪船碼頭業發工會糾紛案卷，請為辦理，該案係勞資糾紛而又涉及勞方之爭執，函請轉知工統會准速開成立大會案，轉函工統會答復，㊰工統會函送碼頭工會第二分會與輪船碼頭業發工會糾紛案卷，請為辦理，該案係勞資糾紛而又涉及勞方之爭執，函請轉知工統會准速開成立大會案，轉函工統會答復，㊱工統會函送碼頭工會第二分會與輪船碼頭業發工會糾紛案卷，請為辦理，該案係勞資糾紛而又涉及勞方之爭執，函請轉知工統會准速開成立大會案，轉函工統會答復，㊲工統會函送碼頭工會第二分會與輪船碼頭業發工會糾紛案卷，請為辦理，該案係勞資糾紛而又涉及勞方之爭執，函請轉知工統會准速開成立大會案，轉函工統會答復，㊳工統會函送碼頭工會第二分會與輪船碼頭業發工會糾紛案卷，請為辦理，該案係勞資糾紛而又涉及勞方之爭執，函請轉知工統會准速開成立大會案，轉函工統會答復，㊴工統會函送碼頭工會第二分會與輪船碼頭業發工會糾紛案卷，請為辦理，該案係勞資糾紛而又涉及勞方之爭執，函請轉知工統會准速開成立大會案，轉函工統會答復，㊵工統會函送碼頭工會第二分會與輪船碼頭業發工會糾紛案卷，請為辦理，該案係勞資糾紛而又涉及勞方之爭執，函請轉知工統會准速開成立大會案，轉函工統會答復，㊶工統會函送碼頭工會第二分會與輪船碼頭業發工會糾紛案卷，請為辦理，該案係勞資糾紛而又涉及勞方之爭執，函請轉知工統會准速開成立大會案，轉函工統會答復，㊷工統會函送碼頭工會第二分會與輪船碼頭業發工會糾紛案卷，請為辦理，該案係勞資糾紛而又涉及勞方之爭執，函請轉知工統會准速開成立大會案，轉函工統會答復，㊸工統會函送碼頭工會第二分會與輪船碼頭業發工會糾紛案卷，請為辦理，該案係勞資糾紛而又涉及勞方之爭執，函請轉知工統會准速開成立大會案，轉函工統會答復，㊹工統會函送碼頭工會第二分會與輪船碼頭業發工會糾紛案卷，請為辦理，該案係勞資糾紛而又涉及勞方之爭執，函請轉知工統會准速開成立大會案，轉函工統會答復，㊺工統會函送碼頭工會第二分會與輪船碼頭業發工會糾紛案卷，請為辦理，該案係勞資糾紛而又涉及勞方之爭執，函請轉知工統會准速開成立大會案，轉函工統會答復，㊻工統會函送碼頭工會第二分會與輪船碼頭業發工會糾紛案卷，請為辦理，該案係勞資糾紛而又涉及勞方之爭執，函請轉知工統會准速開成立大會案，轉函工統會答復，㊼工統會函送碼頭工會第二分會與輪船碼頭業發工會糾紛案卷，請為辦理，該案係勞資糾紛而又涉及勞方之爭執，函請轉知工統會准速開成立大會案，轉函工統會答復，㊽工統會函送碼頭工會第二分會與輪船碼頭業發工會糾紛案卷，請為辦理，該案係勞資糾紛而又涉及勞方之爭執，函請轉知工統會准速開成立大會案，轉函工統會答復，㊾工統會函送碼頭工會第二分會與輪船碼頭業發工會糾紛案卷，請為辦理，該案係勞資糾紛而又涉及勞方之爭執，函請轉知工統會准速開成立大會案，轉函工統會答復，㊿工統會函送碼頭工會第二分會與輪船碼頭業發工會糾紛案卷，請為辦理，該案係勞資糾紛而又涉及勞方之爭執，函請轉知工統會准速開成立大會案，轉函工統會答復，

⊙工統會會務昨訊

▲組織委員會，統計股，㊀頒給會員證書，計有上海市油漆業作工會第一分會，上海市碼頭棧務工會第十一分會，上海市滬寧鐵路北站運貨棧房工會一分會，上海市棉業工會第四分會，㊁發出各項書表，計有上海製茶工會第一分會，㊂收回各項書表，計有南隔絲光染織第一業務工會，上海市製茶工會第一分會，調查股，㊀浦東煤棧磅秤職工會第一分會，為工頭杜紀渭李順友等阻止工友繳納會費，無故開除會員一案，經調查股趙崇廉前往調查，據開除會員陸清郎，向華瑞，該會會員，對於會務殊不努力，且敢勾結李順友，阻撓工友繳納會費，似屬破壞工運，已請示組織委員會嚴令懲戒，以儆效尤，㊁特派指導員陸曉明陳述，被申新紡織廠工會書記丁樊二人，照怨誣控，請求澈究一案，經調查股李處陪前往調查，據該會常委陸君喜，姜祥浩稱，陸曉明支取汽車費洋八元，無開付帳，並支印刷器物洋六元，兩元無帳報銷，又曾借索籌備費七十元，因會欵支絀，未能應付，其最惡人往意者，即乘人不備持該會文具及要件，私自檢搜，幸經該會員覺察較早，未被携去，已據情轉呈組委會核辦，

▲救濟課，㊀洗衣工會第一分會，為與洗衣公所商訂條件一案，由該課將工會提出條件審核，定於本月一日召集雙方各派負責代表至會簽訂，該洗衣工會派代表陳裕慶，曲人公所派代表黃林慶等三人至會，救濟課派幹事任海懷出席證明簽訂，雙方滿意了結，㊁市政工會第四分會與榮昌廠提出要求條件一案，救濟課派朱澈幹事向工會執委及本會指導員前往，向榮昌廠經理交涉，結果，該經理承認所修正之條件，於本月起施行，雙方認為滿意，此案了結，㊂達豐染織廠工會為廠方無故開除工友李貢九，并取消原定慰工一案，自救濟課派張柏森廖楚良幹事前往交涉數次，結果，該廠經理明悉李貢九受委曲，但因事實上之煩難不能復原有之工作，改聘為該廠工餘學會日夜校教員，至原定慰工一節，廠方允許照給雙方滿意了案，

⊙工統會吳淞區全體指導員會議

昨日吳淞區指導員，在辦公處，開第六次會議，到會者為錢品松、楊希聖、于紹祥、趙沛榮、朱雲生、蔣相等，總指導錢品松主席，楊希聖記錄，報告總指導會議，議決各案，請各指導員遵照辦理，討論事項，㊀援助英美烟公司工人罷工，㊁中國鐵工廠失業工人支案，議決，通告各工會，發表通電及宣言，㊂中國鐵工廠失業工人支案，議決，呈請救濟課，從速設法解決，㊃本區各廠店，尚未組織工會者，議決，由指導員定兩星期內，調查完畢，指導組織，㊄吳淞保軍事區域，當指導員加倍努力訓練各工會欵項，並廠動反動份子，明確工運進程之職，非常重要，不可稍懈，議決，㊅各外間有不明瞭情形，以致誤會，特派代表，至各廠店，尚未組織工會者，議決，由

白由談

雲和令君周賡昌軼事

岩狂

吸體屢經改革。仕途依舊混淆。其職結所在。以酣聚貪贓爲居官之目的耳。周令君賡昌。岩狂之故人也。得邑雲和。治之半載。而頌聲共作。雲和在處州舊屬。地僻而民貧。賡昌以廉潔爲補拙計。初非七譽於人。而人以吏之悃愊。不類不擾。遂共奉爲神君。然岩狂之忽然憶及賡昌。欲述其軼事者。別有感觸。且其事在雲和作宰以前。民國立國大綱。以立法司法行政三權均重爲主。賡昌於民十三年。即在上海地方廳及公共會審公廨執行律師職務。服務之始。即自矢曰。保障人權。已成今日之調侃語。然我必力求其實踐。除一二同志外。皆目笑存之。既而正色立於法庭。開問以爭曲直。不切切爲私利顛倒人是非。法官嫌之。同列敬之。即同一案中之對方律師。亦往往爲賡昌盛氣所懾。不能盡辭。而事後無遂言。賡昌性嗜酒。尤喜持螯。然每飲輒適可而止。未嘗及於亂。嘗與岩狂聚飲。輒慷慨而言曰。小子粗疏。厥職未遑。且無嗜好。岩狂故譏之。謂有酒如澠。一口吸盡。有蟹郭索。含其黃。吮其膏。而苦不足。公等事業。亦作如是觀耳。賡昌握拳透爪。乾笑不絕曰。比比然矣。豈所論於周某。岩狂急引滿自罰以謝。未幾。聞新涇（按新涇爲青浦縣外鎮。老農吳某述一事。而賡昌之直率耐勞。無嗜好。不愛錢。不待自剖。而肝胆輪囷。躍然如見矣。老農有姻親戴氏。不農而商。富有蓄積。已三世。不愁衣食住。至現在。則田宅所存。雖尚有爲金之多。而主人翁年僅弱冠。幼而嬌袤。早染嗜癖。日在芙蓉城醉紫鴛鴦。母愛子不得其道。近且因遠產橫生波折。母子時相反唇。初主人少喪父。父之歿也。以孫承重。又先爲父丁彙祧承重。族人以氣勢方盛。無敢有異言者。嗣於民十二年夏。祖母棄養。族人知母爲無智識之女流。子在弱不能任事。遂謂一孫不能彙祧兩房。擅其田房契券。欲立承繼。母子惶惶。日在人掌握中。無所施其抵制。族人某欲委任賡昌爲法律之訴訟。賡昌受詞。方爲事實之偵查。未遽允爲代理。族人又溝通某法官。爲上下其手之計。法官偶與賡昌言及之。賡昌曰。司法以獨立精神。爲人民作保障。律師非訟師比。事必偵查確實。方受委任。今此事猶未受當事人正式委任。豈法官所宜問。戴母子聞其事。展轉央人向賡昌陳說。欲聘爲保障辯護人。賡昌曰。固已偵查得實。知汝母子苦衷。然既拒絕彼方委任。且不受重金之酬。法有應更爲其相方作代理。海上法律大家。何必我。母子袖番餅百枚。勝以阿芙蓉膏一罐。賡昌笑曰。我不愛錢。無嗜好。性又直率。不懼忤法官與當事人。又不辭勞瘁。事必先求翔實。而後定從違。若爲此物所動。貴族人已先爲之。且倍蓰也。因戒之曰。本是同根。相煎何急。姑以嗜族之義。稍遂其欲。亦足自了。何必聘代理。具訴狀。任死法而誤生人。擲金錢於無何有之鄉耶。後雙方各以族誼相遷就。事遂不入法庭。不致虛耗。同道聞之。有笑其族者。然不能不心折。老農言之噴噴。若不勝歆動者。今賡昌爲心世故。捨法界而政界。一聽雲和之笙。即起與人之師。異日政蹟必更可觀。岩狂近得賡昌書。沾沾問飲酒持螯之樂。深慨雲和之無蟹。風趣尤當。適有所感。遂借其軼事如左。所著尚有法律革命計劃書兩種。待時而宣布。又曾因五卅案起。奔走宣傳。熱血噴湧。賡昌眞奇男子。特附誌之。

⊙鬚棋廟

沈瘦石

鬚蛾爲蟹類之一種。其體穀如銅元大。在浙南瀕沿海沙地。出產頗夥。有一地因鬚蛾得名。故當時所聽之一廟。亦呼爲鬚蛾廟。相沿迄今。其地名已無可考。但曰鬚蛾廟。人莫不知之。故外來者一問是名。咸疑此廟係供鬚蛾之神。餘有笑語發現也。

⊙攣生趣談

石頑也

嘗識呂氏春秋。見有夫攣子之相似者。其母常識之之句。是言也。蓋謂攣子面貌之極相似。其母外。人多不易辨識也。余屈指相識中之攣生者。不下十餘人。茲將極相似者數人。並其趣事。撫拾成篇。以告讀者。

友人李君。有兩妹。攣生也。同讀於滬西某校。年二九。姿容秀美。一雙蹙人。並肩而立。姊略高。鵝蛋之臉。懸膽之鼻。以及甚眼櫻唇。無不兩兩星肖。而珠喉之宛囀。步履之姿態。亦極酷似。至於衣服飾物。亦均相同。故不第外人見之。撲朔迷離。莫能辨識。即彼家人。亦往往指鹿爲馬也。今歲黃梅時節。余謁李君。兩妹均在座。姊已剪髮。妹猶未。余笑謂之曰。汝姊妹曩日如眞假李逵者。今後已判兩人。將易加識別矣。後於七月往。則妹髮亦去。雙雙同作男子式。又令人相見不相識矣。李君謂余曰。余妹長者。近擬許於某姓子。詎兩妹謂余攣生姊妹。須得攣生兄弟始事之。否則終老閨閫可也。余曰。果如令妹願望。則一家周旋。兄弟姊妹。均須各定服式。以作標幟。不然者。不將發生絕大誤會乎。言罷相與大笑不已。

余校有周生二。亦攣生子也。年十三。同在五年級。並桌而坐。面貌之相異處。祇一眉梢有黑痣。一則無之耳。餘則團團之臉。如線之眼。以及口也。鼻也。無一不維妙維肖。如出一型。而聲音笑貌。資之智愚。體之强弱。亦多相同。最奇者。此次校中舉行檢查各兒童體格。兩生體重同爲二百六十四公兩。身長則一爲一百二十五公分。一爲一百二十四又二分之一公分。相差僅半分耳。而終歲所御之衣服冠履。其母又使之同。且同剪髮。同更衣。故無往而不相同。余於上課時。牢記其坐在左者爲誰。右者爲誰。尚能直呼其名。迨出教室。雜於數百兒童中。則眞假包公。一時苦難識之矣。有時兩生與同輩爭。被侮者走告先生。呼來詢之。則曰。吾固在某處游。未與其事。且指某某爲證。蓋告者誤兄爲弟。或誤弟爲兄也。此種趣事。時有發生。然吾輩於管理則頗感困難也。又憶曩在新開橋商業學校時。亦有兩生係攣子。形容衣服。處處相同。惟兄身長。弟矮。去幾祇及兄肩。故辨認甚易也。我鄉更有攣子曰雙大雙二。兄好勇鬥狠。以傷人案被捺。衙役下鄉。見弟捕之去。村人具狀辯非兇人。始釋出。然鮑皆鐵窗風味已三日。更捕兄。則早遠颺矣。亦趣事也。

⊙獄門含淚別愛妻

逸僧

木瀆鄉民徐佑民。娶妻不賢。致其親母爲媳虐待斃命。案發被羈縲絏。經官廳之一再偵詢。始得定讞。徐佑民無罪開釋。徐妻萬氏。判處三等有期徒刑三年半。徐佑民奉判後。當即至候審處與妻言別。十年愛好。別於一旦。其時其事。有足記述。以爲讀者告者。爰筆述如次。

徐萬氏心本狠毒。但此時已自審其罪之不赦。而默自懺悔矣。一見所天之至。不及一語。而汩汩之淚。已霖霈滂沱矣。佑民見之。不禁泫然。因之牛衣對泣者久。萬氏始嗚咽謂乃夫曰。「妾身本弱。今身羈縲絏。逆料不待開釋之期。而將疲斃於獄中矣。君苟念我向日愛之於初者。則乞爲我丐請一名訟師。上訴法庭。則或有減輕之望。否則……殆矣」。佑民覩狀。聞其語。視其人。因泣不可抑。繼續而答曰。「我母在日。嘗屢屢規爾以孝順事親。爾斯時固置之如耳邊風者。盍早聽我言。則母雖自縊。又有誰來控訴以虐姑之罪者。現在悔已無益。急亦無法。惟有安心忍受而已。家事有余負責。不必掛系。至於上訴與否。則罪已成罪。恐亦無益。以後每星期。當來看爾一次也」。萬氏乃謂「下次來城時。望把小孩子帶來一見。我甚懸懸也……」時萬氏已泣不成聲。而徐亦痛哭不已。旁見之法警。亦爲之心酸而暗暗爲之落淚。惟以時間已久。遂令佑民出廳。而將萬氏還押。夫婦遂不得不揮淚忍痛而別。

⊙美豔親王

楊敏時

今歲春。合衆國有美女選舉大會之舉行。全國六十四州。各選其地最美麗最健康之妙齡女子。同赴愛蘭特城複選。結果則加利福尼州代表蘭菲亞 Fay Lanphier 女士當選爲全國最美麗健康之女郎。享有「美國小姐」Miss America 之榮譽。同時拍拉蒙影片公司亦委許議員三人。於參與複選之六十四女郎中。選其最合上鏡頭者。結果三人亦咸謂蘭菲亞爲最佳。遂加獎女士以銀盾一座。錫尊號曰美豔親王 The American Venus。拍拉蒙公司復邀女士主演一片。即以美豔親王名之。女士欣然承諾。片中之事蹟。以在愛蘭特城複選爲主幹。蓋該公司嘗於美女選舉會中。攝得彩色眞景甚多。即以插入片中。靡麗豪華。望眼生纈。蘭菲亞女士身高五尺六寸。粉頭十三寸半。玉臂十寸。酥胸三十四寸。纖腰二十六寸半。玉臀三十七寸半。玉股二十寸。小腿十三寸半。足踝八寸。（俱以英尺計算）。夫美人之爲美。不徒重姿色。且重健康也。今「美豔親王」片已到滬。自今（三）日起在卡爾登戲院開映。吾知海上士女。當爭先恐後。以一瞻美豔親王之豐采爲快也。

同居攜怨

擋駕新娘

大圓鎮。有邵張兩姓。同居一宅。張前邵後。夙有仇隙。邵家進出。須經前門。張每不許假道。故邵姓以後門爲出入。日前邵姓續娶。懸紅燈於前門。爲張姓棄擲。晚間喜轎臨門。又不許進。於是進退兩難。狀殊狼狽。現聞雙方已涉訟矣。

（沈瘦若）

⊙人間地獄（續）（二〇七）

新巢待築翠袖出牢籠　故壘重尋紅妝投陷阱

第七十八回

程藕舲道。他們如此說。我也不敢信以爲眞。蓮孫道。你剛纔懶雲別墅的情形。也已經見了。難道歇不到一個鐘頭。嘉興老二就肯隨度一變。軟化到這步地位。明天竟肯到律師那裏。接洽簽字。雖然說。老闆碰着律師。也沒有辦法。但是他們一兩天內。不到律師處接洽。律師除了起訴以外。也沒有別的辦法。依我看來。明天到律師寫字間接洽的這句話。恐怕是個緩兵之計。傾要防備他纔好咧。藕舲沉吟道。你的話願意得不差。據說儲律師也曾關照老三。教他依舊要躲藏起來。不要露面。便是明天寫字間的接洽。也教老三等人。不要到場。等到萬事齊備。手續清楚。拿着嘉興老二等簽字憑據以後。再行露面。不是一點危險也沒有了嗎。這事據我的理想。有七八分可以放心得下。你以爲如何。蓮孫道。我想還是慎重一點的妙。凡是一個社會裏。總有一種勢力。尤其是上海地方。烏龜賊强盜。都有他一種相當的勢力。嘉興老二老姊妹兩人。在堂子裏也混了多年。成功一種娼閥了。他們的背後。只怕也有人。況且白蓮花老三如此漂亮。做他的客人很多。大家有一種希望。現在忽然聽得他脫離嘉興老二。脫離娼門生涯。從前的希望。不是都歸泡影。一定也有許多人。因此而失望。因此而不願意的。他們便來那着嘉興老二。也未可知。藕舲聽了。也點頭稱是。蓮孫又講了一些別的話。便果然帶了白蓮花這個包袱。回到東亞旅館來。剛剛預備洗一個澡。然後睡眠。喚咐茶房到浴室中去放水。却見那茶房來說。剛纔新清和有個楚館五小姐。打電話來。請柯先生去叫。如今又打電話來了。蓮孫道。你回說沒有回來就是了。茶房道。我剛纔已經給他說柯先生回來了。因此他說請柯先生自己去聽。柯蓮孫因想要是楚館老五一個人來。倒也沒有什麼。藕舲以破旅居寂寞。討厭的就是那個懶雲別墅也還跟了來。我此刻房中還有一個白蓮花的寶貨包袱。也須避過他的耳朵纔好咧。這時柯蓮孫只得自己去聽。一聽果然是老五的聲音。便問爲什麼不來叫。蓮孫說。當在我剛從一頭香回來。回來還沒有到十分鐘咧。楚館老五道。那末就來叫罷。我來到你那裏來洗浴咧。

（天笑）

補血壯陽片　安產保胎帶　節育避毒器　生殖自療器　衛身月經帶　愛神備利丁　小兒方便袋　自來奶藥　疝氣自療器　痔瘡治療器　美容丸　美容膏　美容素　白潔素　白髮藥　生毛藥　扶毛藥　赤鼻藥　瘦藥丸　催睡藥　外埠代售處　亞洲西啓局藥　公司發行　大和製藥　癬疥藥水　生髮藥水　扶毛藥　酒刺藥水　雀斑藥水　玉容丸　患痘容素　患遺精者都來歸我　首創老牌

諸君閱報至此請虔誦南無阿彌陀佛　當獲現世十種功德

⊙各團體消息

▲儉德儲蓄會積極籌備慶功聚餐會　儉德儲蓄會自上年六屆募捐會結束後，即受戰事影響，故慶功大會迄未舉行，現在時局平靜，已擇於本月十日實行，屆時除請名人給獎及宴請各出力隊長隊員外，并請會董職員暨各界重要人士新聞記者等，約有數百人之多，宴畢即在百星大戲院舉行慶功音樂歌舞大會，節目有四小時以上之音樂歌舞，現在該會兒童部歌舞組正在日夜排練，及置備佈景服裝等，其中最特色者為新蟠桃會一劇，共有十二節之多，是日該會會員，均得携眷加入聚餐，餐費祇收一元半，餐後並可觀賞音樂歌舞大會，聞報名者已非常踴躍云、

▲僑商胡文虎創議籌設敎養院　南洋華僑巨商胡文虎、平日對於敎育慈善事業，極有熱誠，國內外振災等項，捐施救濟，指不勝屈，前吾國留法學生被遣回國者百餘人，道經星洲，胡君聞訊即電新加坡分行捐助千餘元，去歲星洲華僑中學學生因風潮無資返國者百餘人，胡君即各給百餘元為之料理一切，此次胡君設滬分行及建築第三分廠偕胡仲英李通盛抵滬，曾遍游本埠城鄉各地，見飢寒疾疫乞丐等，瘡痍滿目，惻然為憂，今建議希望市政府速有大規模之敎養院設立，胡君願助巨款為之提倡，日後滬行營業發展，並願源源補助其費云、

⊙商店消息

▲中山徽章到滬　天津路青年琴樂首飾公司，所出之人球牌留聲機器，木質優美，漆色雅觀，刻又新到大小中山徽章，可作表墜之用，取價低微，以副各界崇拜孫中山先生之熱忱云、

▲三民眼鏡之新發明　天津路大明製造眼鏡公司，現發明一種三民眼鏡，式樣雅緻，經久耐用，而取價極廉，俾各界之信仰三民主義而欲求國內和平者，得戴之而使其時時不忘於此也、

▲妙機廉價最後一天　北四川路仁智里口妙機公司，秋季廉價，只有今日一天，即告滿期，此後不再展期，其謙信老牌熱水瓶，二磅及磅半的，暨瓶芯等，均有新貨運到，今日往購，仍照定價九折云、

▲恒興紀念減價　虹口天潼路頭墩浪恒興號，開創二十餘年，在洋貨尺頭業中，極負時譽，今逢二十九週紀念，爰將各貨特別削碼平沽二十一天，其貨如真正羊毛鴛鴦氈，每張減沽十二元五角，老牌水浪氈，每張減沽十三元，新式駱駝絨氈，每張減沽十六元半，新樣格子氈，每張減沽十三元四角，大號鴛鴦棉氈，鋪床套被，均合所用，每張減沽二元八角，大號新花棉氈，每張減沽二元五角云、

▲皇后鞋室大贈品　南浙江路東首小花園皇后鞋店，專製各種高等女鞋，花樣新奇，定價克己，近因該店適逢一週紀念，即日起大減價三十天，並備優美贈品云、

▲寒熱表大批到申　乍浦路頤和里盛利公司，新近由德國運到大批半分鐘寒熱表又名溫驗器，度數正確，堅固耐用，每只售洋一元二角，每人以購一只為限，如醫院及看護校等來購半打以上者，另有特別折扣，滬西代銷處係同孚路華順里口德潤號云、

▲皮貨大會又到大批皮貨　四馬路石路轉角上海皮貨大會，新近由各皮貨客幫，運到各路細毛皮貨數萬件，又自北京辦來前清大員家藏珍貴皮衣數十箱，昨已陳列該會場中，直接交易，廉價出售，茲節錄其貨價如次，晉交羚羊灘皮長袍特價三十二元，雪皮羔皮馬褂，每件七元，西狐皮褂特價十七元，西狐皮長領特價八元，大同黑羔長袍特價十二元四角、

▲冠生園減價期內之營業　南京路冠生園支店三週紀念，自初六日起聯合河南路總店九畝地老店大減價，已有四天，如罐頭食品糖果餅乾，頗為社會人士樂購，尤以牛肉汁買一聽送一聽，銷場極大，餘如汽車糖每輛減售洋四角五分，香鑑餅乾每只減售洋一角三分，龍鳳牌喜果每盒減售洋一角，皆屬暢銷之品云、

▲新新公司今日正式大減價　新新公司綢緞部、因減價期內，特將各式男女衣料，削碼廉售，其中尤以七角半什色毛葛，七角雙色花香綢，七角半二尺二純色美麗葛，六角雙色時花綺，一元零八分絲曝嘜，二尺三地字花及橄欖花重絲葛，九角半黑色暗條毛織緞，四角六之新花華絲葛、其餘如花婆綢婆羅縐羅文綢明星綾印花旗袍絨花馬甲等，花樣新奇，顏色鮮艷，顧客多樂購，又洋什部所售貨物，尤特別廉價，如蝙蝠牌女長統絲襪九角，男絲襪每元三雙，長統男毛襪三雙一元一角，跳舞絲襪每雙一元，女長統毛襪三雙九角，女長統線襪每元半打，男足統線襪四雙九角，厚絨衛生衣每件六角半至一元二角半，純毛外套原價十一元半，特價六元半，純毛內衫一元六角，羊毛衫襖特價八五折，其餘無不廉售云、

▲先施公司又到新貨　該公司光學部各種材料、大小快鏡，特別廉價，手提三足架每支一元三角半，太陽眼鏡每付五角，特別配光眼鏡及美術照相，均照碼八折，又皮箱部三十六寸樓梯毯每碼九角半，三碼闊四碼長蘇州地毯每張十元，其餘絲絨嗶嘰美國旅行箱，皆特別放盤，又新由北口交城及陝甘等處運到大批粗細皮貨，陳列櫃面，任客選購，定價比衆克己，現因天氣漸冷，故往購者頗為踴躍，又皮箱部，傢私部，由歐美運到大帮新式皮箱皮包銅床鐵床等，劃價尤為低廉云、

▲時新昌擴充營業大減價　南京路益昌湯弄口時新昌綢緞局，因營業發達，原有店基不敷應用，新近在後面鄰翻造三層洋房，刻已新屋落成，與前面原屋相連，其地位愈形寬敞，並將營業部擴充，加添皮貨部，時裝部，特於初八日起舉行特別大減價三十天，並備貴重贈品，以謝顧意云、

▲汽車展覽會場內之漢藜洋行　棘斐德路亞爾培路口汽車展覽會，已開會數天，加入該會者有各汽車行及各時裝服店，場內陳列之最特式者，為霞飛路漢藜洋行，以夜光寶之各種夜光磁像等，為滬上所未見者，現聞該行又由法京運到新貨多種，陳列場內，以備參觀云、

▲大綸減價訊　拋球場大綸綢緞局，於本月三號起舉行冬季大減價二十一天，各貨一律九折，並運到大批女色綢料，花樣新穎，光彩奪目，琳琅滿目，如閃色明星緞每尺僅售一元二角至一元五角，大花毛織緞每尺一元四角至二元，定價既廉，再以九折計算、

▲馬頭牌香烟暢銷　榮大烟公司新出二十枝裝馬頭牌香烟，烟絲金黃，烟味清逸，為國貨香烟中之錚錚者，銷行長江甬紹一帶，異常暢達，每包二十枝，祇售銅元十二枚，堪稱價廉物美云、

▲益中公司新製各種電氣火爐上市　江西路益中公司精造電氣火爐，價廉貨美，茲屆冬令，爐火為必需之品，該公司鑒於軍事行動白煤運輸不便，且來路稀罕，價格更昂，電氣火爐用電極微，有益衛生，特商該廠晝夜趕製大小方圓銅質鐵質電氣火爐多種，構造堅固，燦爛美觀，聞近日銷路頗旺云、

▲香檳香烟之發行　上海日內將大跑馬、香檳競賢、風盛一時，而香檳香烟，亦應時出世，此烟色香味俱臻上乘，定價特廉，每三罐只售一元，先施·永安·新新·三公司各紙烟店代售，日來購者不絕，人人如獲香檳頭彩之希望云、

⊙醫藥訊

▲全國牙醫學會改組訊　全國牙醫學會、內部重興改組，昨發出通告云，定於陽曆十一月四日(即星期五)下午八時，假南京路大慶里口高長順牙醫內集合各同志開會，討論醫學會一切事務，共謀團結之進行，事前曾經應永峯君與各同志從事接洽，大致鞏固牙醫聯絡同業感情起見，據謂屆時到會者，定必踴躍云、

▲陳醒薇醫師返申　德醫師陳醒薇，係南通大學醫科畢業，對於醫術頗深，前因家事返里，抱病者甚覺不便，今陳君已於昨日來申，暫設診所於新垃圾橋北堍開封路轉角，電話北五零五一號云、

▲孔錫鵬醫生之手術　北四川路妙機公司經理張維君之夫人，兩月前因難產，請某西醫開鉗，誤裂肛門，無法縫補，大小兩便，痛苦非常，嗣得友人介紹，往閘北寶通

理一理髮所之門面

▲特別啟事　現值賓馬士女蒞臨本園觀光之際，各界盛意難辭，茲定於本月十日起，特設道地美味以來，便利顧客，仍用馬

出售

申報本埠增刊分類廣告

▲招收學徒　本館現需粵籍學徒一人，如願就者，請至北四川路老老千路北首接洽可也 E5402

▲雜貨店召盤　茲有雜貨店一間，坐落北四川路永安里三衖口Y字號，因欠人司，故願召盤，如有合意者，請至接洽可也 伍鎮啟 E5

▲廉價吉屋招頂　茲有中國住屋一所，坐落北區近伯爾路七塔下北號，售價在二萬兩以內，請向四川路中國營業公司接洽 E5328

▲房產出售　茲有新建住屋一所，坐落北區近伯爾路七塔下北號，售價在二萬兩以內，請向四川路中國營業公司接洽 E5328

▲房產出售　茲有新建住屋一所，坐落北區近伯爾路七塔下北號，售價在二萬兩以內，請向四川路中國營業公司接洽 E5328

▲汽車出售　茲有某律師所用汽車一輛，新近修理，合意者請來接洽可也 E5328

▲招請英文電報職員　茲啓者敝行現需英文電報員一位，須具高級英文知識，並熟悉商務不限男女，倘自問有英文電報經驗者，請至北四川路老老千路北首接洽 E5402

▲招請編輯及通信員　茲有某新聞機關招編輯及通信員一人，倘有新聞學識者，請將各界消息，寄交新聞機關，即可聘用 E2851

▲請交際員　茲有某廣商家庭需用交際員一人，倘有新聞學識者，請將各界消息，寄交新聞機關，即可聘用 E2851

▲聘請高等人材　茲合璧商廣某大廠，現聘請上海人材，凡有推美廣某大廠，現聘請上海人材，凡有推美廣某大廠，現聘請上海人材，凡有推美

路安生醫院求治、經院長德醫博士孔錫鵬君、爲之開刀縫補、甫及兩旬、竟告全愈、業於前日出院、極感孔醫生手術之精妙云、

▲德醫羅愛思回滬　德國醫學博士羅愛思君、自歐戰後來華任崇德醫學校教授、及自設診所、經治大小各症、對於華人尤爲優待、本年春間回國考察新發明各種醫學、現已回滬、帶來最新式電療機及注射藥水不少、醫治各症、均能根本解決、毫無痛苦、較之服藥妥善百倍、聞診所設於博物院路二十一號七層樓云、

▲金文濤之按摩術　精强武術會會長金文濤、精於拳技、兼善運氣內功、對於按摩之術、尤有經驗、在滬行道、甫經年餘、已遐邇知名、求醫者踵至、或形容消瘦、勞瘵將成、或貌似豐肥、癱瘓不振、經金君施以手術、咸麗回春、如九畝地德潤里徐輔臣君、右臂酸疼、不能舉動、晝夜不安、眠食俱廢、延醫服藥、針灸兼施、均不獲效、於是籲請金君臨診、金君以左手重按病者之肩、右手握其中指、運轉千餘次、筋搖脈按、氣血流通、其痛恍然如失、可云神效、女公子芳齡十五、早得家傳、故女界之就醫者、尤形繁夥、寓在公共租界龍門路、

⊙出版界消息

▲新月書店出版新書　新月書店、已出版新書十二種、於今日（十一月二日）又出版新書一種、名爲「左傳眞僞考」、內容敘左傳眞僞之辨正、此書爲可羅倔倫原著、由陸侃如君譯出、並有胡適之之一萬五千字之長序、「提要與批評」、門售實價四角五分云、又尚有胡適之著之「白話文學史」、徐志摩著之「自剖」、潘光旦著之「人文生物學論叢」、「中國之家庭問題」、陳西滢譯之「少年哥德之創造」、及胡鴻勳譯之「近世資本主義發展史」等、亦不日即可出版云、

▲文化畫報出版預誌　法租界帶鈎橋文化印刷所、爲洪梅峯君獨資創設、近聞將有一種畫報應世、取名文化畫報、月出四大巨冊、全用道林紙彩印、格式絕似良友創刊號、內容文畫並重、選稿尤嚴、已定本月五號出版、徵求預約定戶、附送贈品、每冊售大洋一角、主持輯務者爲滄海餘生云、

▲實驗衛生學講本出版　本書先述人身之生理、次述起居·衣服·飲食·及身體攝生等、次述醫師·藥劑師·看護婦等、次述外傷·出血·挫傷·骨折·脫臼·毒劍·電震·溺死·縊死·絞死·窒息·火傷·凍傷·中毒等、次述病人之處置法·病室臥床等之裝置·看護人應守之規則·及瀕死之處置等、次述病人之食物·睡眠·大小便·發汗·流涎·咳嗽·嘔吐·尋常體溫·呼吸·脈搏等、次述內服藥·粉末·吸入藥·塗布藥·塗擦藥·點藥·痧法·注射·浴法·海水浴·轉地療法·手術·器械·消毒法·繃帶法等、次述傷寒·霍亂·赤痢·鼠疫·痘瘡·喉痧·發疹·流行性感冒·肺炎·瘧疾·肺癆·瘰病·梅毒·淋病·耳目口鼻及皮膚病·胃腸病·寄生蟲·心肺及肋膜病·腎臟病·膀胱病·蠱黃病·壞血病·腦·脊髓病及癲狂·男女生殖器病·中外古今演說家之軼事、至詳且備、子目幾達百種之多、都三十萬言、並請汪精衛胡漢民吳稚暉葉楚傖陳德徵、冶儒諸先進題序、現已循序付印、規定陽曆民國十七年二月出版、精裝一厚冊、定價大洋一元、在民國十六年年內預約期中、只收大洋六角五分、一次交足、郵票十足代價、遠道另加寄費七分、通信預約處上海吳淞路底國貨介紹製報編輯所、直接（即面訂）預約處上海望平街民國日報館、上海棋盤街民智書局、上海大夏大學王麓生君處、並招外埠書局、代理預約事宜云、

⊙書畫訊

▲王平書畫減潤　武昌王平書、幼工書法、鍾王歐柳逕意臨池、無不妙肖、譬案大字、尤爲擅長、茲以辦公暇晷、出其餘緒、聊結翰墨因緣、年前僅取墨費照潤二成、書件由新聞報館庶務課收轉、聞來年即按潤取費云

⊙劇場消息

▲百星開映黛人魂之成績　黛人魂一片、前在租界某戲院開映時、因有人擾亂秩序、禁止開映在案、後由明月公司以重金購得專映權、在百星大戲院開映至十日之久、雖無場不擁擠、然絕無爭鬧衝突、及任何破壞秩序之舉、現該院應學界及儉德會會員之要求、重映數天、并不增價、以示優待、想車水馬龍、其盛況當不改往昔云、

▲「九點鐘」胡蝶易男裝　天青劇社新編第三劇「九點鐘」已定六號與天一青年影片公司之「狸貓換太子」影片、同時在中央大戲院公演、該劇係合香艷滑稽於一爐、而針砭社會、蓄意良佳、其描寫戀愛的變態、敘男女間以色相作用、而喪失眞愛情、乖戾百出、繪色繪聲、絲絲入扣、胡蝶在劇中飾一正面女角、劇情有喬裝一幕、所於演說練習、辯論競賽·譯·發音·速記諸方法、末附

花柳病多白白濁作祟

凡傳染此病者大半爲白濁所愈易而斷根難甚至轉變他症
○初起急性白濁小便刺痛濁流膿永保不發
○久年慢性白濁時發時愈久年不止日漸固精永無後患
○白濁而變橫痃者已收口未潰者立能消散
○白濁而變下疳龜頭腐爛腫痛限日全愈
○白濁而變痛氣腎囊腫痛丸偏墜睾腹痛
○白濁而變瘋紅痛喉癢○立能止痛消
○德國對於白濁而成痃者更可速指日復元
○德或來患白濁而施使用於指日復元
○針法·各酌內服法·電療法·注射法·洗眼法·刀
○以上各藥內服外用最效最短時期正本法·澄源清流
○門診上午三角下午一元至十之者驗穩妥斷根
○診六於六寄五角五元危險症迅速穩妥
○門診六於六寄五角五元危險症迅速穩妥
○門診六於六寄五角五元危險症迅速穩妥
○門

⊙劇場消息

▲永安天韻樓之菊花會　永安公司天韻樓屋頂花園、現開菊花大會於南北兩部、陳列佳種菊花、約一千餘盆、但見鳳紫鵝黃、艷紅素白、千株攢簇、互相輝映、而園藝之精、尤爲卓絕、有高興人齊者、有大逾桌面者、整齊有序、疎密得宜、盆菊有此、允稱大觀、故日來游客極盛、均流連不忍去云、

▲美人關趕緊拍攝　明星公司卜萬蒼導演楊耐梅主演之美人關、開拍迄今、內景大都就緒、所餘僅野戰肉搏等數場、聞不日須赴新都攝取、又聞該片男主角李君、雖從未現身銀幕、而天才卓越、氣象沉雄、飾劇中尚劍帆少將一角、頗能勝任愉快云、

▲俠風奇緣開映盧況　明星公司新片俠風奇緣、係一義俠愛情影片、由張石川導演、楊耐梅毛劍佩鄭小秋主演、其布局結構、表情眞摯、無處非鈎心鬬角之作、昨在六馬路中央大戲院開映、日夜場均賣滿座、每映至精采處、掌聲震動四壁云、

▲木蘭從軍中之古戰術　民新最近攝製之古裝軍事鉅片「木蘭從軍」、導演侯曜、鑒我國古代戰術之宏奧、特費數月之功、搜羅古代名人遺著、著名兵書、潛心研究、舉凡演武、行軍、襲擊、攻城、破寨、刦營、夜戰、陷坑、詐降、受降、火攻等、無不應有盡有、現正徵集演員、從事訓練、至各項軍備器皿、亦按圖僱工精製、與近日舞臺劇用者有異云、

▲「迷魂陣」中之角色　華劇公司最近攝製之「迷魂陣」、係一另闢蹊徑之影片、由張惠民編劇、陳天導演、吳素

蠟燭公司新片三啞奇聞之一幕

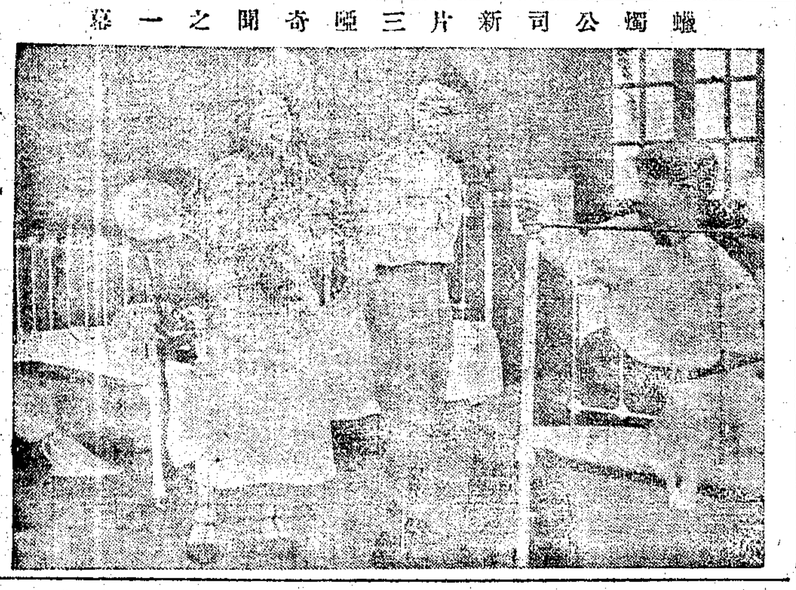

恒記上海第一舞臺
修理工竣擇吉開演

更新舞臺開北路封口
男女合演
修理工竣不日開幕

廣舞台　十月初十日夜
班女全影艷花羣
粵東聘請
劇新情奇景配
贏得青樓
薄倖名
全班落拍力演
▲大洋八角▼減價一元二角
▲大洋五角▼減價三角
▲夜戲▼
劇艷裝古景配
嫦娥奔月
鄺金葉陳飛鳳首本
▲日戲▼

天舞臺重名禮南環別歡一月花天古文化
鱔台金聘聞北球迎樹幟容貌仙人武裝衫
生菊
吳計張
霞彩芬艷彥春仁仲
現已抵申靜養天擇吉登台

天舞臺唱文無唯淵家嫡譚後名歡全遐聲敦挽
鱔臺友聘震邇球迎門喬派傳學博一二武做
英富
琴鳳陸亭甫孫祿富馬孝連曹壽多王
現已抵申靜養天擇吉登台

笑舞台　男女合演
電話中央三五一五
戲初十日開演夜
新編偵探愛情好戲
本頭
俠女綠衣

法租界共舞台　十月初十夜戲　男女合演
角三廂厢三　角二廳二　角六廳頭　角八廳特　角六包頭　角八包特（目價）
小林馬粉張陳袁明于梁徐小張馬粉林陳蔡
蘭如英秀花菊月彩小艷雨一蘭蘭月秀菊如彩紫
春心苗春李李王亭霞樓芳亭鳴芳春亭英花心霞紅
(主公戲花環蓮連本四)　(主公戲花環蓮連本三)

天蟾舞台　十月初十夜戲　男女合演
零二三七央電話中
角一等頭厢三　角二等特厢三　角三樓花厢三　角四廳正等頭　角八廳官厢包別特（意注目價）
李陳于董郭劉王琴麒劉白高劉琴彭劉
春永振志玉奎芸漢牡百韻秋春桐
棠奎廷揚蓉官芳芳雪童麟臣丹歲秋芳珊軒
◀緣演麗歌華次本初二劇十新本排一新十▶

大榮記舞台　十月初十夜戲　男女合演
好戲拿手新排演准演
角三廂包樓三　角四廳正等二　角六廳正等頭　角八廳官厢包別特　元一廳優樓月（意注目價）
殷張孫李張梅姚李姚林王李張沈陳
春少少瑞桂雪樹滙桂彥艷嘉
虎泉堂亭芬芳英玉春桂蘭玉森川芳芝芳麟
(子遠小郎)
◀贊世廷出高燈國夢鎖女本奇頭▶

大世界大京班十日十初目戲夜
本六本五陳馮女景邱蓋湯曹小景郭邱佟
記游西善素叫玉德夜天桂艷月玉少德月日
甫蓮天峯成戲紅芳秋來峯亭成紅戲
宮天闊大汾黃大誅拿教三新一天海
戲目日夜十初十月戲州揚男女社鳴民界世大
沈筱裔徐筱筱臧筱筱劉
筱玉樂玉玉文
梅翠爲選宏琴玉蘭玉梅雪英鳳城
梅本雪四秦蘇禮蘇(夜戲)葉本仙前花權子女(日戲)

大世界紹興班大十月十初目戲(日夜)
王邵周張王林水周金胡李陳胡汪陳徐陳張韓
桃靈金桂乾金仙春水林鳳玉金大蛟志家寶六德
鏡芝龍芳興敖花生潮水貴海奎益官林八寶
恩男義(夜戲)關滬(日戲)

大世界天韻天司公安永集歌方南十初十月目戲(日夜)
史金黃王褚潘朱顧沈張陳曹褚孫張樊吳
德玉桂雲似雪延雲霞儂偉蘅艷雅儒雲和志笑維
生麗馨鶴馨艷齡陳良偉史淵經呻雲洪秋君飛尚鰲倩新
笑三(夜戲)氏劉刁(日戲)

大世界競社新劇十初十月目戲日夜取不資另
惡(日戲)
范(夜戲)
高頭
官僚

大世界鴻福堂紹興戲文十初十月目戲日夜
俞王黃金李朱駱俞沈王雪張趙葉張姚張沈曹
福雲半世泉小福存桂玉雪雲得支芳配九得
言龍奎江奎寶林喜芳春永梅芳鳳寶美松紅霞富
鈦本鳳三鸞(戲夜)花珠借(日戲)

新市遊戲場　南梧路虹口小榮路
角一洋大每門位票
毛施施陳常陳陳徐客張張鳳林笑俞俞特特
喬春春竹文廣海滙紅菊串張雲美英月臧趙別別
笙娥軒亭韻禮泉川桃芳君千王應雲春魂四
(曲申良改)(班揚維)(戲文明四)(劇劇寫林活快)
◀新穗滑▶
技簧

大世界韻天集南劇歌方十初十月目戲(日夜)
史金黃王褚潘朱顧沈張陳曹褚孫張樊吳
德玉桂雲似雪延雲霞儂偉蘅艷雅儒雲和志笑維
生麗馨鶴馨艷齡陳良偉史淵經呻雲洪秋君飛尚鰲倩新
笑三(夜戲)氏劉刁(日戲)

小世界乾坤大劇場十初目戲日夜
門票每位大洋一角全體女子招待各場概不取另看資
本六五單程(珊紫)張富倪劉
緣碧宏元德芳艷夜惡遺臣勳王請龍臣日戲
村虎花翠院龍烏空醫州安國陀

大世界鴻福堂紹興戲文十初十月目戲日夜
俞王黃金李朱駱俞沈王雪張趙葉張姚張沈曹
福雲半世泉小福存桂玉雪雲得支芳配九得
言龍奎江奎寶林喜芳春永梅芳鳳寶美松紅霞富
鈦本鳳三鸞(戲夜)花珠借(日戲)

小世界乾坤大劇場十初目戲日夜
門票每位大洋一角全體女子招待各場概不取另看資
本六五單程(珊紫)張富倪劉
緣碧宏元德芳艷夜惡遺臣勳王請龍臣日戲
村虎花翠院龍烏空醫州安國陀

小世界越劇十初目戲日夜
內招待一角大洋每位票門
參另取觀各場子律女資不
俞倪黃張紫謝金童趙周金張張
傳岱雲琴金永伯梅忠小
海生仙芳相碧雲芳雪初正筐林榮德巧
記痕牙本五夜戲豹麟麒本後日戲

小世界十日十初月十目戲影
內招待一角大洋每位票門
參另取觀各場子律女資不
京新場戲場劇▲時間▼
苦情佳片
捨身救衆

小世界愛華社新劇十初目戲日夜
門票每位大洋一角場內招待全體女子各場概不取另看資
奪愛抱牌位做親▲夜戲▲日戲

神仙世界女子京戲十月初十日戲目
門票每位大洋一角內場招待一律女子各場參觀不另取資
石石石劉常凌日
叔艷桂秀
石梅李劉常小李
蘭艷桂玉夜英蘭
(石)(艷)(梅)
培鑫(石)百
岩叔
本空全
計城亭花
英芳芬峯戲返辭培鑫艷梅岩芳芬雲戲
楚魯親招黨伯
黃台金勸妻殺黃狗天祭袍尚踢夫香

神仙世界　十月初十夜戲
門票每位大洋一角內場招待各場一律女子參觀不另取資
汪高
筱筱李維
秀秀蘭文揚
蘭英珊桂倩玉貞安古曲
英世陳夜戲嫁易妹姊日戲
吳劉李周尹張相紹
忠芝陶財伯元興
煥鵬陶鳴鳳林初龍文
本後本夜戲金龍緣義全日戲仁
圖

神仙世界　十月初十夜戲
門票每位大洋一角內場招待各場一律女子參觀不另取資
社心新
劇滑
吳趙高范
胡映雪虹天松長寅巨點石
歌教夜演友之人醉日演
百
劇場術
登祿
陳顧陸陸趙
玉幼兒亞蘭笑蘭幼芳惜
好戲機關裏箱桶馬開日夜演

神仙世界文明新劇目戲日夜
內招待一角大洋每位票門
參另取觀各場子律女資不
張林王黃李王愼李王鄧初
幻秋曼君鶯醉十
影蟲君聲鵑英曼恐无紅愁直谷春日
氏劉刁本三夜戲吼獅東河戲

永安公司天韻樓大京班
周何陸小倪紅譚小梅小琴趙伍
春逢茂君芳艷亭瑞吳何鞠陸勝長良子英雪卿蕙
李李周謝馮周印王張陸趙謝蔣王黃六李金陸張
武志山立安月孕月廷春芳蘭山德臣樹芳雪林少山海棠小山秀元奎至韵風陣山松亭鳳殿歐林松
◀子本太三十換一本貓三十狸▶

永安公司天韻樓影戲
開映明星影片公司著名大作傑作
梅花落上集
欲知詳細說明請閱天韻日報

新新花園新聲大劇場
門票二角
取不資另
十月初一起特別大贈品票票有獎人人有贈
演開次初夜今　戲好台連編續
傳龍飛本六五

新新花園鐘社男女新劇
十月初一起特別大贈品票票有獎人人有贈
演開次初夜今　劇名裝西編續
郎女衣紅本六

新新屋頂花園
門票二角
取不資另
十月初一起特別大贈品票票有獎人人有贈
會芳羣
顧小小紅蘭高紅吳林林
彩蘭翠飛飛翠小翠
雲英花鳳英第雲芬紅雲
曲歌新時調京北南
復興社揚州歌劇
翠許桂吳徐素陶春
金雙宏小
蘭福蘭喜選蘭毛蘭
水賣英陳頭本夜板死全生日

先施樂園大京班十初目戲日夜
(日十二點起至夜十二點止無雨風阻)
施頭本
西夜戲
佛門點元日戲

先施樂園美優班十初目戲日夜
(日十二點起至夜十二點止無雨風阻)
朱張花筱吳金張花張張金朱吳霍侯筱張金玉
儂笑艷紅義均翠玉美夜義曉紅玉笑翠雲勝均英芳日
金雀張萬俠培雲芳英戲俠崑艷山儂雲峰奎培(金玉)(奴)
山玉峰雲卓障奎勝
寨簾珠姐四洞花衣脫關蹺山草花翠船湖酒蟾圖獅曹放

先施樂園舉行遊藝大會串
(班州揚)(班林武)
倪陳戴唐客呂陸孔姜池楊馮何馮何韓
萬萬小錫正長少大秋文慧君
壽福六奎串才貴蘭餘顰才珠連山品珠愛英元(日夜)
鏡樓紅(夜戲)梅雪秦(日戲)戒花梅

事主演、劇情極離奇曲折之能事、茲將「迷魂陣」角色列下、㈠交際花、㈡薄倖郎、㈢勇少年、㈣天真爛漫之女子、㈤空心閨少、㈥小滑頭、㈦長舌婦、㈧守財奴、㈨小家碧玉、㈩閨閣名媛、

▲海峯「昭君出塞」最後一幕　海峯影片公司第二組出品古裝歷史巨片「昭君出塞」，即「雙鳳奇緣」，積經年之心血、與耗去巨額之金錢、行將告成、劇中以武術愛情衰艷滑稽並重、情節緊湊、佈景富麗堂皇、昨攝毛延壽之逃關、爲是片最後一幕、巧設機關、玲瓏入妙、落坑時之情形、令人捧腹、亦爲是片最精采之處云、

▲復旦公司攝製七劍十三俠　復旦公司在電影界中爲一後起而傑出之公司、由俞伯岩君主辦、且自任導演、處女作紅樓夢、頗受觀衆歡迎、進而作再生緣水滸傳、茲已攝製完竣、現在從事擴充、開攝七劍十三俠一片、該片武術驚人、佈景雄偉、機關奇巧、演員之多、有千人之衆、內景已經攝製過半云、

▲明星新片少奶奶的扇子將開拍　明星公司因少奶奶的扇子一劇、久已著聲中外、比以洪深導演女書記已畢、復着手改編少奶奶的扇子、連日審查脚本、一一加以修正、聞此次改編後、較之出演舞臺時、尤形完美、已定張石川洪深導演、楊耐海宣景琳主演、三數日內即須開拍云、

▲任雨田兼任兩影片公司武術導演　武術導演任雨田、自任東方第一影片公司、及友聯公司之山東响馬紅蝴蝶等武術導演後、經驗宏富、茲受海峰公司復旦公司兩家之聘、擔任唐皇游月宮七劍十三俠之尚武導演云、

▲友聯影片公司之新片　該公司紅蝴蝶雙劍俠同時出版、因中央公司今年戲已排齊、準陰曆新年公映、試映則今年年內必舉行、新片東游記、業已在開攝中、

▲民新攝製觀音得道　民新朱染塵導演林楚楚主演之古裝佛化片觀音得道、昨攝一幕、爲妙莊王身患惡疾、諸醫束手、故榜求名醫診治、觀音乃化身濟頤僧、揭榜進宮施救、並挖目斷手、各一作引治愈之、蓋妙莊王即其親父也、據云、林楚楚之觀音、演來莊嚴靜穆、當斷手時、刀落手墮、鮮血淋漓、忍痛受苦、爲親犧牲、演來備極認眞云、

▲購片商參觀王氏四俠　大中華百合公司史東山導演之王氏四俠、據公司稱、比劍較拳、以及跌撲等等武藝、無所不備、且極勇猛慓悍之能事、四俠中除王元龍王次龍王乃東各擅勝場外、王徵倍亦復不弱、其身手之矯捷、表情之深刻、均超過其以前之成績、全片以謳歌武俠爲宗旨、而亦緯以兒女子情、備覺生色、周文珠表演之入妙、可歎觀止、一般購片商家、久震此片之名、多有要求該公司試映一二幕、以作訂購與否之標準者、前後已不知有若干次、該公司除擇尤試映、請其參觀外、間有暫時不能公開者、則須俟全片告成、亦可參觀云云、

秀仙

◆日在中央開映俠鳳奇緣之一幕

⊙觀九點鐘試演記

可憐倖大的中國、可憐倖倖的上海、連大商市最普通不過的愛美劇竟難得相見、回溯民初時代、上海有民鳴社民興社倖極一時、那時尚有强差人意的白話劇、排演出來、到了近來、差不多將成絕響、那也是中國戲劇的不幸、市民生活的枯燥、現在有一般白話劇劇社、往往以愛美二字爲號召、可是一考內容、都是很欠缺的、憑了一張幕表、很呆呆板板的演了幾幕從分離到團圓一類的把戲、談不到什麼表演佈景服裝……、像這一類的戲、久而久之、觀衆那有不討厭的道理、所以卒至營業上也受了打擊、逐漸下來、無形的淘汰、在現在這戲劇沉悶的空氣中、天靑劇社、可謂異軍突起、既充破舊有的氣氛、並且在戲劇界裡從新起一副面目、在以前唐夫人鐘聲二劇看來、覺得他們有創造的精神、處處見得他們有負戲劇革命的使命、豎起「新戲劇」鮮明的旗幟、奮勇直前、和舊環境奮鬪、那種精神、會在公演鐘聲時候得到本埠一部分戲劇家的公認和譽贊、革新求進、任何人具欽佩的同情、一劇之獲成功、非一人之力、要和衷共濟、大家合作、不過最重要的是排演主任、其次是演員、再次是佈景道具燈光、以前二劇所以馳譽衆口、可以知道他們劇社裡很有合作的精神、而且劇本的主義非常幽露和發揚、可見編製時的不事草率、昨天我蒙該社社員裘君往召參觀試演、信步往觀、到了那裡女劇員胡蝶和陳玉梅剛化裝完畢、斜倚熏籠、艷絕人寰、都在化裝裡練習登台的台句、而胡蝶的國語清脆流利、聞之已令人生快、陳玉梅發音嬌媚絕倫、足令人聞之心醉、一會兒、即登台表演、劇情爲連環戀愛、由譚威宇與胡蝶飾劇中愛情專一的正面角色、張鐸聲與陳玉梅飾濫施愛情的反面角色、描寫男女愛情的神秘、完全用滑稽突梯的陪襯法、骨子裡雖是沉痛、可是表面上非常滑稽、在下看得笑口常開、可謂在一小時內得着充分的娛樂、而晚上「九點鐘」時候、尤爲世界上愛情之焦點、其敘實男女歡衍假情人、有意想不到的描寫、但是一說出來、又極平常、所謂人人意中所有、筆下所無、到第三幕時、胡蝶忽而然身穿西裝、易釵而弁、居然活現一個濁世佳公子、撲朔迷離、雌雄莫辨、陳玉梅一見之下、遽爾傾心、情話娓娓、極香艷風流之緻、結果溫犀照渚、眞僞聖露、用情專一的携了情侶而去、劇中利用小動作、如一束花一根杖一雙手套、經過幾次、將計就計、用以欺騙搶奪假情人、假情人認假情爲眞情、等處、彌覺興趣叢生、編製者聞爲邵醉翁、眞是老手斲輪、這次尤其是他的得意作品了、

趙家璧

⊙小仲馬與茶花女

三年前、一個隆冬的晚上、萬物都已睡在自然的母懷裏、朔風和惡魔般拚命的向門窗的虛隙裏亂鑽、在熊熊的爐火和暗淡的燈光前、橫睡在沙發上的我、眞在細讀小仲馬的茶花女、母親幾次催我去睡覺、我的心給茶花女所纏着、終不忍中途拋掉他、念到了末頁、我的靈魂、也隨着茶花女去了、隔天早上、又搜到了一些參考書、任情的寫了一些關於小仲馬和茶花女的東西、現在乘着茶花女正在夏令配克映演、而上海的民衆正給她吸引得和着了迷般的時候、借這裏的篇幅、把她排成方方的鉛字、供欣賞茶花女的人們一粲吧、

○　○　○　○

小仲馬是法蘭西寫實主義戲劇的首創者、是大仲馬和比利士的縫女名堵培萊Hebbel所生的私生子、誕生於一八二四年六月二十八日、在巴黎意大利街一號、他年幼時、不知道誰是他的生父、從包奔大學讀書後、才認得了他的親生父、因此、畢業大學後、便脫離母親、隨着大仲馬遨活、

小仲馬的祖父名Alexandre Dumas de la Philete、是一個黑人的兒子、當拿破崙攻意大利時、他建有不少的戰功、法文學家法朗士對小仲馬曾說、「像他這樣勇武的生活、是誰都不能比擬的、你得爲這樣偉大人物的後嗣、眞是可以慶幸、所以我相信第三代仲馬、其事業的成就、態度的光明、以及愛眞理的心理、和仲馬第一的勳業人格、大概終有點關係吧、」

小仲馬最初的作品、名Pecher de Jeunesse、是一部詩集、出版後、當時一輩批評家罵她「全是忠實幼稚氣」、他寫了這部處女作後、就伴他父親到西班牙和北非洲去游歷、回法後、在一八四七年、寫一部遊記名Adventures de Quartress Femmes et d'm Perroquet、一八四八年、他對於文學大增興趣、在這一年寫成那本茶花女小說、隔了幾月、又在一星期內把他改成劇本、只是因爲政府的禁令、到一八五二年二月二日、才在伏特維Vondeille小戲台上實演、全歐的社會、一時給他引動得和發狂般、不到一年、各國都有譯本、戲院裏也爭先排演起來、

小仲馬度他的著作生活、約有二十餘年、一生著作約二十餘種、而茶花女是最得民衆的愛戴了、他卒於一八九五年十一月二十七日、

茶花女在書中的名字、是馬格里脫哥底馬Margue rite Gautier、因爲她每一月中有二十五天身上戴白茶花、五天帶紅茶花、巴黎的人士、就把茶花女呼之、雖然她自己不知道爲什麼天天帶着茶花、好像被茶花纏迷着的、可是社會上的人士、這般的喚她、她也就當之無愧了、

⊙天氣報告

徐家匯天文台昨日下午四時三十分氣象預報云、天暖而不定因中國中部有低氣壓所致、全國沿海風勢微弱而不定、間有輕霧與無風地方、又昨日下午三時前二十四小時內本埠氣溫最高七九·七、最低五八·八、去年同日最高六七·七、最低四九·一、

⊙投稿條例

▲甲·文字。

㈠文字分工業·商業·科學·運動·衛生·社會·文學·藝術等欄。

㈡工業·商業·兩欄。如新發明之出品。新組織之公司。及商業上最近情形之紀載及敘述等。

㈢科學欄如世界之新發明或新紀錄之紀載及敘述等。

㈣運動以運動家之介紹。運動新方法之紀載。或對於運動之討論等爲限。（新聞歸教育欄）

㈤衛生欄以關於市民衛生者爲限。

㈥社會欄如學術團體之社交新聞。或個人之訪問等。爲合格。

㈦文學欄如國內外最近文學上之息。文學家之介紹。或最近出版物之批評及介紹等。

㈧藝術欄如國內最近藝術上之消息。藝術家之介紹。藝術品之評論及介紹等。

▲乙·圖畫。

㈠時政及社會之諷刺畫。一概不。

㈡仕女畫以新裝束及詩意的構圖爲限。新裝束畫須加說明。

上海技藝員總聯合會游藝一覽表

黃杏珊 戲迷 三簧 寓石路六號 公司話二七一 電中六四二 號府邊二八

科天影 魔術 寓馬路口東面十百號大界 世界 飯店 跑馬廳 四五一 弄內 巷內 樓內

周筱虹 遜回 筱虹 女子雙簧 雙簧蘇灘 乾坤蘇灘 寓梅白克路人和里五衖八百三十五號

邵文濱 乾坤會唱 風雅申曲 接洽處 富貴內大門東或酒樓 法界福建街瑞來火自租 諸君府會喜慶 相激調 鴛鴦

蘇桂筱 乾坤 蘇灘 南京路雲英北世界 大世界 鄂由湖人 倘相調至 回蒙申邀 內仁 育內 里內 便是弄

毛喬笙 改良戲法 男女演表 處洽接 定期 堂會 大西高 府派 尚奎 可後或 台魔 亦術 服藝 場房 處內 中梧 新州虹 市路口 遊中 不相 喜軍 滑魔 樂慶 術 （內號 北京路 公司 昌大西弄 湯公 新路 軍）

黃杏山 戲迷 寓石路六號 公司話二七一 電中六四二 號府邊二八

周筱泉 慶 少山 乾坤 珍珍 鐵爭 廉價 盈盈 男女親到 十三元八角 范春醉 擔燈 別特 電話 新增 外加 元四角 兩里二 里廠大 至角 號三十百

吉迷 戲 諸君 貴府 喜慶 會定期 不誤 法界 順德 新西 橋里 五號 相聲 三

小琴 京音 小芳艷 大鼓 諸君 貴府 會喜 不定期 英界 克路 白路 派克 富路 里富 華口 八四一 號百十

團子童 中西技術 魔術 全六 二男 班十 女十 絲術 藝術 新文 蓋全 女全 三餘 班八 八八 元半 十人 子體 子奇 武

台線 舞 大文 戲 八 秀門 小口 石馬 元廿 子廿 換狸 行全 珠電 光 堂女 南或 路路 六八 價太 貓頭 新臺

團喜歡 小得發 小翠珍 周杏泉 鄂申 餘念 週三 紀十 來

臺舞聲 （首先發明） 龍飛傳 餘後 慶榮 里市 口街 住登 世廿 八及 名太 坐雷 多子 不戲 狸貓 換 界元 新本 排台 愛佛 克景 司機 光行 頭台 平全 金新 珠

臺五神 紅歲 術武 滑稽 孫元連 （全班十二元） 鐸缸 花技藝

山中趙 男戲 法 二裕 弄里 壁德 屋隔 巡捕 京路 佛南 樂全 稽西 術滑 絲技 走鋼 女子 麗術 大套

如品吳 乾坤戲法 中西幻術 三頭 八中 二五 中央 電話 三號 路界 汕英 租至 請相 邀演 貴府 明聲移遷 滑稽宣卷 改良唱春 梧嘯陸 二語 四中 丸央 號四 另一 五千 電百 大處 沽口 歡迎 相邀 另如 跑麗 鐵用 飛鳳 偷念 蒙滑 鹿喜 貴本 小穆 五色 鳳玉 鳳珍 十四 七百 北三 雲請 元擔 特元 邀貴 良時 號四 弄和 路路 臨角 四頭 角四 相曲 改

飛童子武術 一中西戲法 鈴彼 王飛 彼王 鳳彼 王 東界 世大 首東 界世 大簧 雙裝 化

文敬戲法 王文武 貴福甄 王福順 可代 不接 懊亦 邱念 聘三 聘二 口雲 南馬 號百 路或 三六 馬重 安慶 立法 馬戲 文府 武相 邀貴 裝時 角四 價仍 相角 奏景 繡大 號泰 口有 界處 角四 價府 神聘 背製 懷滑 稽相 聘聘 聘聲別董 班外 四四 合戲 鬼脚 簧 合滑 法電 特可 六班 元合 戲脚 簧 法長 德維 里浜 檯裝 時角 卅四 中劇 接世 洽界 家潤 爾里 浜檯 裝時 角卅 四中 劇

興朱 南寶 寗波 詞 面 幻橋 泥廣 外 加 扭 二一 中電 九百 里 翅對 岸城 北 號廿 二一 幅 號里 面戲 恩賞 法另 價廢 懊定 明曲 公或 十鈴 院滑 昌申 八廿 和

全田 戲 文武 法 四一 對戲 央首 路六 八四 價相 堂喜 貴府 號四 邀院 大中 西馬 寓元 十邀 會廢

明聲移遷 翔鳳張 張玉英 張玉林 法戲女男 簧雙子童 角八 元六 十里 和民 老首 北臺 舞新 大

徐邱 京都 全班 十六 元八 山奎勝 ◀技口別特▶ （號八三一 面對 院戲 大央 中路 馬六） ◀法戲武文▶

奇莫悟 媽孫 房石 口鑫 路勞 英請 相貴 廳大 中西 家是 或山 松里 億合 界至 邀府 術套

慶壽胡 簧雙送奉 八元四十 價廉爭競 目價通普 昌塊 橋西 英北 世寓 滑樂 中文 武術 男女 里福 北新 界首 界大 稽 西 瓦 大 二七 號

明聲移遷 王如葉 二春 口江 橋東 新 弄坊 同路 浙

孫如銖

蘇灘 首元 福八 昌鳳 里大 第世 三界 家北 改良 蘇 八元 朱媛媛 唯實 眞名 最歡 久蒙 女灘子 一藝 才最 著迎 崑曲 燈担 三元 八十 化裝 蘇灘 頭順 念四 繼行 坐唱 改良 蘇 十元 八二 南北 德路 內裕 大世 界首 加別 至特 最新 特別 時 二最 四新 至歌 新滑 擔電 担新 特寶 寶 王愛王 王愛王 王愛王

蘇灘 裝古 雲筱 施 第福 三昌 家里 世界 北大 寓價 相歌 對調 春賦 改唱 揚邀 小調 事行 合繡 男女 顧演 時新 全新 珠台 京良 頭新 鄉曲 府雕 明聲移遷 滑稽宣卷 改良唱春 梧嘯陸 二語 四中 丸央 號四 另一 五千 電百 大處 沽口 歡迎 相邀 另如 跑麗 鐵用 飛鳳 偷念 蒙滑 鹿喜 貴本 小穆 五色 鳳玉 鳳珍 十四 七百 北三 雲請 元擔 特元 邀貴 良時 號四 弄和 路路 臨角 四頭 角四 相曲 改

灘蘇子女體全集韻玉 貞蕙 婉蕙 將蕙 八號 三電 二話 五中 沖四 頭元 連另 四演 八價 四男 鹿貞 彌五 小加 特別 八價 六相 元邀 貴府 灘蘇子女體全社鳴鳳 弟錢 鳳錢 鳳珍 十四 七百 北三 雲請 元擔 特元 邀貴 良時 右民 馬南 鄭八 加別 八十 府新 事 號四 弄和 路路 臨角 四頭 角四 相曲 改

王生海泉 月 灘蘇 唱 孔 雀 相 續 女 鄭

馬金生 男女合演 改良申曲 勿部 司新 七培 對亞 路界 寓元 邀喜 悅定 申新 號里 面戲 恩賞 法另 價廢 明曲 公或 十鈴 院滑 昌申 八廿 和

陳昌聲 四明南詞 幾爭減價 浩 家弄 宋京 廣便 宋家 路北 宜外 格全 部唱 長如 六五 定五 元擔 每三 本四 坐唱 裝化 元十 八二 蘇灘 頭順 念四 繼行 改良 蘇灘 首元 福八 昌鳳 里大 第世 三界 家北 二蘇 朱媛媛 唯實 眞名 最歡 久蒙 女灘子 一藝 才最 著迎 崑曲 燈担 三元 八十 化裝 蘇灘 頭順 念四 繼行 改良 蘇灘 首元 福八 昌鳳 里大 第世 三界 家北 二蘇

王寶王 王愛王 王寶王 王愛王

笑口開 回申 由津 坊八 口仙 塘小 後榮 仙法 橋八 八二 寓元 價十 相邀 貴府 朝百 鳳口 鳳鳥 特別 技別 最新 小特 滑別 電話 擔別 新元 歌特 燈別 鄭特 蘇灘 頭順 念四 繼行 坐唱 裝化 元十 八二 蘇灘 頭順 念四 繼行 改良 蘇灘 首元 福八 昌鳳 里大 第世 三界 家北 二蘇

笑人百 朝鳥人 鳳人 七內 慶新 界大 不定 相喜 貴口 特別 號十 里有 後世 悞期 邀慶 府技 別 英花月 紅 月 廟泉生 蘭張 家裏 昌橋 里福 西新 洽處 號樓 里世 受福 平橋 寓太 合演 男女 申曲 改良 蘇灘 頭順 念四 繼行 改良 蘇灘 首元 福八 昌鳳 里大 第世 三界 家北 二蘇

戲拉紋三 明發一第 卿聘邱 特別 扯鈴 百鳥 朝鳳 滑稽宣卷 調鼓大 花翠筱 演合班四 聲別董 眼或 房大 界光 門三 第路 路法 做元 電特 合六 戲班 脚外 賽四 里蒙 德維 浜長 檯裝 服元 時六 八演 法戲 歌四 中劇 接世 洽界 家潤 爾里 浜檯 裝時 角卅 四中 劇

丁丁 娥婉 曲 申 蘭少 術 八元 角另 十六 元八 男女合演 改良申曲 法界 世界 古裝 火來 自東 界世 大界 蘇灘 頭順 念四 繼行 改良 蘇灘 首元 福八 昌鳳 里大 第世 三界 家北 二蘇

冷西 男女合演 古裝新裝 三加廉競歌滑背電新 簧演價爭曲稽景燈添

沈南方 易 拉戲 書 三相 八十 二一 雲三 南馬 路寓 邀貴 府元 六 調朝 大鼓 京鳥 鼓百 鳥三 絃拉 班 在念 院二 樓恩 上醫 號百 三二 合 生旦 洋操 小曲 電燈 檯面 蒙 貴府 相邀 寓西 新橋 大世界 北 福昌 里六 二七 號 全班 場面 合拉 各派

施雲筱 頂 絕 法戲武文 灘蘇子女 芸湘施 鳳來飛 雲步施 蓮湘施 新 時全 灘十 文武 十五 京京 電 光 班爭 簧簧 武功 體三 音調 子子 界 燈樓 樓合 價戲 戲奇 女元 聯新 蘇灘 里 東擔 面演 廠法 八法 術子 八彈 曲灘

蘇古女完天明新 灘妝子全荒破發 金士 接士 重來 分 一 運 五吉 二里 賣州 路至 相邀 雙簧 戲迷 奉送 六元 八 坐唱 頭八 燈世 鮮明 調行 外加 小京 ◀雙簧▶ 賣府 ◀勿懊 定期 ◀灘定期 ◀勿懊 請駕 老闆 橋北 賣府 龍建 路三 新相 邀 新堂 會泰 術套 獨十二 三百 脚元 八 四十 四號 簧 雙 加 外 古坐 唱 滑稽 外式 燈製 堂 女相 邀 合世 元 演滑 八 王美雲 王彩雲 張鳳雲 蘇灘 八元 十二 ◀灘定期 勿懊 請駕 處洽接 ◀貴府 ◀男喜 廢 ◀貴府 ◀男喜 廢

國神 精 湖方易 兜冶張 專會 合稽 貴價 口慶 樣英 七百 末路 八八 八劇 廿世 邀慶 貴艷 新花 特祥 路口 半坊 面平 社祥 路貴 慶口 慶樣 英七 百末 路八 八八 法接 法

◎俄國提琴家晶勃里斯來滬

世界著名之俄國提琴大家晶勃里斯(E. Zimbalist)與現代提琴名家亞愛(Auer)克拉愛斯留(Kreisler)斯包定(Spalding)及今年擬至中國演奏之哈菲斯(Heifetz)等齊名、現已來滬、定於十一月五日八日兩晚九時一刻起、在市政廳舉行提琴獨奏會、入座分二元三元四元三種、可先向謀得利琴行定座、

◎國立音樂院擇定地址

中華民國大學院成立、組織確定以後、其國立學術機關、首先創立一音樂院、爲教材便利、及觀感豐富起見、設立於交通繁盛之上海、頃已擇定商教育委員會地址陶爾斐司路五十六號爲院舍、先辦預科、另招選科生、以養成專門人才、院長一職、仍推大學院長蔡元培氏兼任、至籌備專員、爲音樂專家趙友梅博士悉心擘畫、院中各部分教員、均已酌定人選、陸續聘任云、

◎世界短篇小說傑作集

▲書報介紹 汪倜然

自從短篇小說得勢於世界文壇以後、一般研究文學的人對於短篇小說遂起了濃厚的興趣、應運而興的、就有了許多短篇小說的選集、這些選集本可以分爲兩種、一種是小規模的、每部書只包含十篇至二十篇左右、所選的作品多出於著名作家之手、這一類選本的目的是在供給研究短篇小說者一種範本或教材、另有一種則目的在於便利讀者、所以卷帙很多、每一部選集有多到二三十冊的、收入的作品極多、但常要犯濫收的弊病、因此前一種選本底長處是選擇嚴格、後一種底長處是搜羅豐富、不過彼此都有不及處、英美二國所出的短篇小說選集雖則很多、但是兼具此二種長處的却很、在最新的版本中可以說是兼有這兩種長處的、我以爲要算這幸「世界短篇小說傑作集」(Great Short Stories of The World. Edited by Barrett H. Clark & Maxim Lieber)、近來讀過這部書後、覺得很滿意、因此想介紹這部書於研究文學的人、

這部書包含一百七十八篇短篇小說、時代是從古代希臘羅馬的時候一直到近代、作家是代表世界各民族的、據編者在序文中說、這部書的目的是要各時代各民族的短篇小說代表作品搜羅在一本書裡、所以這部書裡有好些小國度的短篇小說、如冰島、丹麥、瑞典挪威、由果斯拉維亞、提克、羅馬尼亞、保加利亞、巴西比魯、荷蘭、比利時、波蘭等、都各其代表作家底代表作品選刊在裡面、內中有好些作家底名字是我們所從來沒有聽過的、有好些作品是初次譯成英文的、如果斯拉維亞、比魯諸國的作品、都全是特爲這書而譯成、所以我們對於這書的一個大滿意之點、就是定有小國作品底豐富的搜羅和翻譯、這一種特點是在別的短篇小說選本中找不到的、

編者選擇各篇的標準、不是依照某種的理論、用一種固定的意見去衡量各篇的價值、他們底標準是要從各國的重要作家底作品中、選取那發能表現這個作家底作風的、不過常常避去那些被選用得太多的作品、所以選的各大作家底作品大多是我們所沒有讀過的、這是編者的苦心、關於選擇這方面、我覺得滿意、因爲各篇都很能夠表現作家底作風及長處、此外、這書還有一個極大的優點、就是每國作品之前有一篇小引、要言不繁地略述這個國底文學歷史和文學家、以及短篇小說的發達狀況、而在每個作家之前也有一段小敘、略述作者底生平、著作、及作風、這是每篇都有的、這些小引和小敘實在是全書最有價值最有精采的部份、對於研究文學的人是極好的參考資料、對於讀那篇作品的人是極好的扶助、

本書有英美兩種版本、英國版較廉、係Heirlemann公司出、定價八先令六辨士、一千零八十八頁、四川路西書店賣滬幣六元、商務售五元、

◎文藝新論及其他

▲書報介紹 包維多

創造社新近出書五種、就我過目時候的先後、把名目一一開列在下面、

㈠文藝新論 張資平是新文學家成功者的一位、

㈡幻想之一夜(續) 這當於反抗精神的女學生述了她朋友的愛史後便下了這樣的一個論斷、

她在戀愛的初期、因他得着許多心靈上的甜蜜、這不能說沒有含着利己的分子、但現在他是和她決絕了、他在她的友人的面前說她怎樣怎樣的壞了、她也知他快要再婚了、完全忘記了她了、但她還是這麼纏綿不斷地愛着他、這能說於她有什麼利益麼、這種愛給她的祇是痛苦吧、我以爲情人的愛、眞實的愛人的愛、常會這樣的潔淨、這樣的不利己、

克翰以一種很興奮的感情看完了這學生的文章、一面看一面打圈、打圈是他一種很壞的習慣、他無論自己的人家的文章、中國的外國的書、但凡有愜心滿意的、他總是給他無數的圈、熱情的他、覺得沒有比橢圓的圈更能表一種十分同感的感情的、他圈了之後還在文章末尾寫了一個批語說、感謝她的誤解、使他知道她的明友底這種純潔的不利己的纏綿悱惻的愛史、他重復息了電燈、賞玩了一回窗外的月色、爬到牀上又和衣睡了、他翻來復去之間、想起了剛纔他的學生說的那女人和她的愛人、再想起他的朋友余質夫和汪女士、再想起他這二十年間與他有過深的心靈的交涉的許多的女人、發起建築演劇博物館、以完成坪內博士之夙願、其大略、已如前次所誌、茲聞日本文壇教壇劇壇等諸名流、極爲熱心此舉、以坪內博士、爲日本研究莎翁劇文之專家、而又譯成莎翁全集、使日本社會文化、增加無限向上之精神、故不但薰陶於博士門下者、贊助建築演劇博物館、即稍感同情於博士者、亦莫不踴躍輸將、依日本早稻田大學大隈會館之建築演劇博物館事務所報告、則第四回捐款最鉅者、有帝劇事務山本三郎氏之五千元、又松竹社長太谷竹次郎氏、及新橋演舞場社長川村德太郎氏、亦各捐款五千元、其次如澤田正二郎氏、捐款一千五百元、如河原林聖一郎氏、大橋新太郎氏、各捐一千元、至於捐款數百元數十元數元者、尤不一而足、並聞自十月上旬、便已起工建築、至演劇博物館之建築式、採仿英國中世紀建築方式、又參以莎翁時代之風、表徵演劇博物館之興盛、使數百數千年後、咸得景仰數百年前數千年前有炫然日本文壇劇壇之坪內博士、明年適屆古稀、由佐藤功一等數十

上海(創作)(十三)

田漢作 朱應鵬畫

◎再誌東京演劇博物館之進行

▲書報介紹 卓君

道遙坪內博士、明年適屆古稀、由佐藤功一等數十

中央大戲院
每逢星期三換片
電話中央一七五七
(日戲)(夜戲)(座價)
唯一俠情電影
根據名小說李涵秋先生原著
明星影片公司第三十五次出品
導演 張石川 編劇 鄭正秋
毛剑佩 楊耐梅 朱飛
李萍時 王献齋 趙君甫 黃霞
合演傑作
奇俠鳳緣
全部十二大本一次映完
黃君甫 王献齋 合演乙一幕
代售俠鳳奇緣特刊每冊二角

新中央戲院
電話北二三二號
每逢星期日換片
(日戲)三點 五點半 夜戲九點一刻
正廳三角 樓廳四角 包廂六角
次日映夜日 夜一律
開心記司貴品怪稽探險術情學會影想
新公名出神滑偵冒武愛科理電
左竹修主演 夏伯銘編劇
十三號包廂
又名奇怪石

戲院華東
法租界霞飛路四百八十六號
今天日夜開演二次
世界第一著名佳片
七人落花
BETTY COMPSON IN "LADIES MUST LIVE"
時間 日 半五點 夜 一九刻點 價目 日 四六角 夜 一八元角
明日新片預告 騎馬英雄

百星大戲院
福生路口 老靶子路
應各界要求今日起重行開映
世界第一慷慨激昂哀感頑艷之革命愛情鉅片
黨人魂
CECIL B. DEMILLE'S PRODUCTION
The VOLGA BOATMAN
By LENORE J. COFFEE
With WILLIAM BOYD, ELINOR FAIR, VICTOR VARCONI, JULIA FAYE and THEODORE KOSLOFF
時間 日 下午三時 夜 下午九時 價目 日 下午三時半 夜 一角 六角 八角

北京大戲院
北京路貴州路口 電話中央七四一〇
今日夜開映 日戲三時 夜戲九時 半時五 一時刻
大導演家殷格蘭作傑
犧牲為國
REX INGRAM'S SCARAMOUCHE
Featuring RAMON NOVARRO, ALICE TERRY, LEWIS STONE
Adaptation by WILLIS GOLDBECK
Photography by JOHN F. SEITZ
Directed by REX INGRAM
Metro Picture
完演次一本大十全 優待客觀並不加價
香英以致形之實命法合萬並大羅門桑羅東鰲傑之般導本著
亦雄兒間容厥專之國演絲演明等余，絲，意作得格演名片
顯示女附鰲迫制耶革述人自星三佛雷泰愛司由意爾家大爲
請預售戲券以免臨時擁擠
價目 日戲 夜戲 角三洋小廳止 角四洋小廳正 角六洋小廳樓 角八洋小廳樓 角九洋大樓花 一元

城南通俗影戲院
小東門運大南門北
每星期換片二次
今天日夜開演
中國影片
一箭仇
長城公司出品
▲價目▼ 每位大洋一元 包廂等 每位小洋四角 正廳 每位小洋二角 頭等正廳 幼童減半收費
晚六時半開演 日戲二時半 夜戲每次 十三日起開演中國滑稽「是你嗎」「求婚」「裁縫店」「運動會」

新閘橋北 新閘大戲院 蒙古路口
今天日夜開映三次
開心片公司出品
奇情滑稽名片
雄媳婦
樓上大洋一角 樓下一角 第一次二點半 第二次六點半 第三次八點半

胃病仙丹
此散能治各種氣痛肝胃上藥 等疾論年痛無效 料肝症無 興痛患成 凡貴氣 名用 如病者 患者 服請 永遠 服後 到病 除病 初起 新癒 藥 病胃 斷定 能根 氣速 瓶請 大洋 每瓶 五角
(代售處)上海漢口路申報館 廣告處 招經堂取

大世界
品各合取憑贈或盒烟福票客每 逢式用精券品附內一牌送隨日 星贈之美可券有間盒香九門每
不得一外復吸諸舊三盒香鴻期 試不舉之得名君不角門烟運日 也可數贈意烟既加仍票一牌送

今日開映
片巨情俠世警名馳 作傑麥麗勃兒雪星明女
女法官
本大八
"WOMAN ON THE JURY"
美國第一國家影片最新出品
班京大演開 西記游 本六五 天大宮鬧
預新告片 映開日不 皇電后影
各現中特派代國請 拳名師流(人餘十二) 大賽比 起日十初月本於准
影天科演開之過有未從 活大釘人 排接世奇演續界異

丹仙病
電話西四九一四號
夜點鐘起開 日戲時刻幼童減半 價目 特等小洋六角 登樓小洋四角 正廳小洋二角
今國光公司出品
天日夜戲 蕩浪馬
第一場六點半 第二場八點半
曹家渡五角場

電話中央一七〇六
本星期日換映
大東戲院
注意 本長優惠券張上元上限至底止 日刻售午時四 日戲三點起 夜戲五點半起 夜戲三點半起
起刻一點九 夜戲 日戲 夜戲 日戲
元一角六角四角八角四角三角
唐皇遊地府
倪秋風 謝寶珠 張正秋 蘇錦文 王中雁 宇宙
官古戲片 佛教之神 鬼沒新奇 出品神出 最新名貴 影片公司
本星期日換映

八電話西二七號
卡德影戲院
月宮寶盒
鐘點九 鐘點七 夜戲 鐘點三 日戲
角五上樓 角四 角三下樓 夜戲 角四上樓 角三 角二下樓 日戲
導演 蘋 主演 珍 孙任 雲韓
風流少奶奶
本星期日換映

九電話五北四號
寓園大戲院
次三夜日 鐘點九 鐘點七 夜戲 鐘點三 日戲
律一夜日 角三上樓 角二下樓 ◀目價▶
今作再版 說華加片 明文印中
月宮寶盒
本星期日換映

九電話一六中六央
中華大戲院
起時九 起時七 夜戲 起時三 日戲
角五樓包 角六樓包 角三樓(上樓) 角四樓(上樓) 角二樓(下樓) 角二樓(下樓)
◀演主▶ 毛 梅 馬 王 蘭 英 梅 芳 蕭 芳 蕭 芳 蕭 芳
夢春邊湖
本星期日換映

⊙秋之孤鴻

▲創作　林竹然

西風一陣一陣地從窗子裡吹來、漢納不知不覺地感到一些寒意、他自己想想他自己一身的過去、一身失意的遭際、不禁有點感傷起來了、他自己想想今年已是二十三歲的人、再過幾年、已經是到了葉落花殘、他想到將來的恐怖、過去的失意、心中不禁起了一陣莫名其妙的悲哀、

漢納是個喪心失意的女子、從小生在舊禮教的環境之下、雖則他進過教會學校、進過大學、到外國去讀過書、自來雖有過幾次男朋友、雖則想過幾個男子、但是因爲他生性的迂執、始終對於他的思想沒有一次的成功、當他到法國去的時候、他也曾於不知不覺中結識了一位男友、到了法國的時候、他也未始不對於他的戀人、表示忠誠的愛意、可是、說也可憐、多麼容易變心的男子、看見了比他還要美的女子、便棄了他別有所愛了、在這樣的環境中、他却還不住的愛着他那僅有的男子、他想起了他那爲人魁梧大有英雄氣概的祝林園、他的「厭故喜新」的惡習、在一陣怨恨中却含有無限的愛慕啊好容易的、漢納在無情的異國、不知不覺地過了四年、爲了他年齡的加長、他家裡經濟狀況的日趨下落、便於今年的春暮、別離了那消度他可貴青春四年的法國、一個人不聲不響地回來、

好容易的、他到了祖國、又是過了炎夏而到了深秋、他雖在法國的時候、對於祖國對於自身也未嘗沒有一腔希望、可是在祖國的上海、過了三四個月失業的生活、他對於祖國的希望、也只好不得不稍稍消滅、當初他預備回國後如何找到一個得意的郎君、因爲自己的失業、沒有相當的紹介、天天只是在失意傷感中過活、他想到他失意的現在、恐怖的將來、同朱顏的易改、春荒的易發、總是感到無限的悲哀、

在這樣的生活中、有一天正是明爽的秋夜、漢納因爲感到自己生活的垂鄉、便同了幾個朋友、到了一月精美的飯店、在不知不覺中、聽到了動爽快的音樂、他的脚如何不會發癢、漢納便同了和她同來的一位女子、起來跳舞了、熱快得很的Fox Trot音樂、她聽了如何不會感到一陣春意、

在飯店裡的一個孤獨美貌的美國青年、因爲看到將纔漢納同她的女友跳舞的一種神情、便於下次音樂跳舞時、自己介紹了自己和漢納跳起舞來、漢納本是個很開通的女子、自然不致於拒絕他的請求、

這一次的音樂、是正奏着白林 Irving Berlin 的「因爲我愛你」Because I Love You啊那一種夢的幽情、他們跳起了慢調的華芝Dreamy Waltz、她看看那容貌美麗端莊而同時呈有一種閒靜風味的美國男子、心中便起了一種愛慕、因爲她的不能同美國人講英語、所曉得的如 Yes, I Love You同幾句不完全的英語外、實在不能同他交談、所以在那樣情味很濃的華芝音樂中、他們只是默默無言相對擁抱着跳舞、相對了一會、那一種溫和而耐人尋味的「因爲我愛你」的華芝也便於不知不覺中終結、

他們分散了她的席次、這位美國青年便向她道了一下謝、她呢、也不知他在說什麼、只是口口聲聲地說 Yes, Yes 她的幾個女友、暗中却在笑她、「啊、多麼可憐的是言語不通、心中雖有滿腔欲說的話、可是叫漢納如何說起、

熱鬧的音樂又起來了、這是奏的「然後我能快樂 Then I'le Be Happy多方快與熱的音樂呀、那位漂亮的美國男子又向漢納要求跳舞、他們在那樣熱動的音樂中、漢納只耐得他情感的不流露出來、在她的眼裡面上、如何使她不能表露出一種樂感來、他們跳完了、那位美國青年照例送她到她的席次道了謝以後、又向她很柔和的說、

你跳舞跳得很好 You Can dance Very well.

是、是、Yes, Yes.

可憐這言語不通的漢納、除了說幾句Yes以外、簡直無話可說、她心裡有的是肚子的苦悶、她恨不得立刻去讀英文、立刻會講英語、但是她還是不爲講、還是只會講幾句 Yes. 他的朋友見了他這一種苦悶、也便很老實地問這位美國青年說了、

She Said you are Handsome--She Likes you(她說你很好看、她很喜歡你、)他呢、聽了這幾句話也很高興、便坐在她們的桌上談起來了、他想了許多法子向同她談天、但是除了只能講一句 I am going to new York(我是到紐約去)以外、簡直不會說英語的漢納、視了他那一付神情、只是在說、Yes, Yes.—啊、多麼可憐的是言語不通、由第三者的翻譯、她才知道他自從美國西部的波得蘭 Portland來的、

波得蘭的男子沒有紐約同支加哥的好看、—漢納無意地說、

波得蘭是出美男子的地方、

因爲波得蘭出了你、所以波得蘭便出好看的男子、

由第三者翻譯中、他們才知道了各自的生平、這位美男子原來是叫William、原來是這家飯店裏專門雇用的舞偶"Gigolo"、漢納雖則愛慕這位青年、可是想到她自己的家世、自己的言語不通、他的比較的低微些的職業、她的愛慕也只得愛慕而已、他們喝了幾杯香檳、他們各自暗看了一回、這位多情美貌的"Gigolo"、便將他佩在他晚服領襟上的那一朵紅絹花給漢納佩在襟上、他們又痛飲了幾杯香檳、他又向漢納說了好多漢納聽不懂的英語、—漢納呢又是接連的說了好幾聲 Yes, Yes.、

這樣的她們便出去了、秋之深夜裏的陣陣涼風、使漢納想起那飯舖子裏的遭際、又是煩惱、又是喜悅、唉、多麼可憐的是言語不通、

漢納自從有了這樣的遭際以後、她的朋友們、都傳爲美談、她自己呢、也自己覺得自己有趣、她常常暗地說、—事體雖是有些肉麻、但是肉麻就是有趣、

一天秋之靜夜裏、漢納在骯髒的小弄子裏的一間小亭子間裏、因爲自己覺得長夜的無聊、便一個人出來坐電車「兜風」、車子到了幽靜的靜安寺、她想想她的好友滕瑪利是住在不遠的S路、她便從靜安寺走到瑪利的住處、她呢、她也感到無聊、

—你想再去看看你的「威廉」嗎、

—好、我們一塊兒去、

—那得你請客、你請我坐汽車、

—我沒有錢、我請你去可以、我請你坐汽車却不能了、

—慢慢、等我去找一個朋友、她得可以請客、

漢納的朋友滕女士便胡亂地戴上了她的便帽、一齊走到了離開不遠的洋房裏、

—Miss Cole, this is Miss Hauvah Yang.—柯爾小姐、這是楊漢納女士、

她們介紹了後、繼着瑪利便同這位美國的密司用英文談了好多的天、聽不懂英語的漢納、也不知她們在說什麼、她一個人翻翻書架上的洋書、翻了一陣、也覺得無聊起來、可是瑪利同那位美國小姐却談得愈高興、同時這位美國小姐又用流利的上海話向漢納說、

—「威廉很好嗎、我們今晚去看看、」

她雖則生長在美國、因爲職務上的原因、在中國的北京住過四年、在繁華的上海住了六年、中國生活的風味、她也領略無餘、她可說是個「支那通」、

她們一同坐了汽車上那飯店裏去了、漢納的心中却是忐忑得很、她覺得這次的去是太故意的了、同時同了一位美國的女子、覺得實在太不方便、汽車很快的到了C路、她們都向着威廉所在的飯店方面走去、她終於耐不住說了出來、

—我們今晚可不必到那里去、我們到獅子飯店去好、去一個新地方、也可認識幾個新人、

但是她們却不理漢納的話、儘向那方面去、她又不能不去、啊、那美貌溫柔的威廉還是在那里、她們照樣喝了幾杯香檳、跳了幾次舞、但是漢納的意興是毫無、漢納也未始不想同他說話、同他攀談、但是英語不通的漢納、祇好做啞子、一句話也不說、—啊、多麼可憐的是言語不通、她們因爲那晚興味的索然、不久便出來了、漢納呢、也回到她那骯髒的寓所、

漢納那晚雖是覺得沒趣、但是一個人睡在床上、想起他的美麗的容貌、靜和的性格、他贈給她的那一朵紅花、一切—一切他的印象潮湧在心頭、叫她如何睡得着呢、

—啊、他的美貌、他的多情、他是個美國人、我呢、只是個不通英文的中國弱女子、啊、威廉、你不過是個飯店裏的舞偶、威廉、我縱愛你、我們言語不通、我們從何進行起、威廉、威廉、……

◉本刊啓事

投稿諸君・注意下列各事・

㈠文字用洋紙抄寫・勿書兩面・以免排版時有錯誤

㈡來稿勿用橫寫・

㈢圖畫及文字之附圖・勿用鉛筆及藍水繪畫・

㈣引文稿用英文原文・可省則省・如萬不得已・必須用原名及原句時・先用中文譯名・或譯義・後附原文・如不易明瞭者・可再加以註釋・務使讀者一見即能了解・無沈悶之患・

世界大戲院　西門外方浜橋
共和影戲院
唯一尚武冒險愛情佳片
俠客四大本
白衣人
加滑稽片　最新映
時刻▲日戲▼二點半起▲夜戲▼七點半起
▲價目▼特別包廂每位五角　普通包廂每位大洋三角
星期一二三四
星期日換片
皆准本星期日換片
珍珠一串
價目▼日戲……二角半　夜戲……三角半
包廂五角　正廳二角半　樓廳一角半
長城影片公司著名社會佳片
楊愛立主演
浪女窮途
中山大戲院　北四川路
電話北二五三號
神怪冒險探偵長片
空中怪手
第一集　第二集
"The Silent Mystery"
今天日夜開映海谷主演傑作
院址虹口四卡子橋
換期每逢星期四更片
目價▼時間▼日戲幼童一角半減收費
夜戲第一次下午三點半第二次晚七點一刻第三次晚九點一刻
新光大戲院　虹口海寧路中
電話北四五二〇號
國產空前偉大古裝名片
美人計
儒子除兇
七月三日起映
預告珂琳瑪亞主演
孔明三氣周瑜　劉備過江招親
院址虹口海寧路中
陽曆十一月三號起連映四天
價目▼日夜同價幼童減半
樓下小洋二角半　樓上小洋二角半
夜戲九時半至二時半
日戲二時至五時半
胃病丹仙
此散能治各種肝胃氣痛用上等名貴藥料製成凡患肝胃氣痛各症無論遠年痼疾初起新病無不藥到病除數服後定能永遠斷根如患胃氣病者請速購服每瓶大洋五角（代售處）上海漢口申報館廣告處地經堂啟

夏令配克戲院
今日下午三時五時開映
茶花女
愛普盧戲院
今日下午五時半晚九時一刻
追車記

奧迪安大戲院
時間　下午三時五時半及九時一刻
價目（日戲）樓下七角　樓上九角　一元二角（夜戲）樓下九角　樓上一元　二角　一元五角
怕妻趣史
今天日夜開映三次
第一國家影片公司最新出品
唯一著名滑稽浪漫情趣片
庫士登塔文女士第一得意傑作
Constance TALMADGE
The Duchess of Buffalo
"怕妻趣史"不僅滑稽而且浪漫而且風流康士登女士在美國舞女飾片中冒充俄國公主致令人絕倒弄假成真令人捧腹至於動人百觀不厭

靜安寺路派克路口　電話西三四一六
愛司爾登影戲院
今天(星期四)起連映三天
日戲三時半　夜戲五時半　九時一刻
美國第一女美女菲蘭亞主演　彩色時裝美女影片
美人魚
"The American Venus"
一九二七年美國之美女選舉大會集全國六十四州所選出最美麗健康之一女郎同赴愛蘭特城複選結果則加利福尼州代表蘭菲亞女士當選爲全美國第一美女拍拉蒙影片公司因特聘之主演「美豔親王」片中穿插以該公司在美女選舉會中所攝之實地眞景配以五彩天然色靡麗豪華望眼生纈而如雲美女冰肌玉骨流露銀光予觀衆以充分之美感
本院巨片山積亟待開映本片祇演三天幸各界勿失之交臂
A Paramount Picture

上海大戲院　北四川路老靶子路北　電話北三四二一號
今天(星期四)起連映四天◉日戲下午三時五時半夜戲九時一刻
嘉路但絲特主演
葛雷菲士作傑演導
D.W. Griffith's
'That Royle Girl'
WITH CAROL DEMPSTER
W. C. FIELDS
JAMES KIRKWOOD
HARRISON FORD
A Paramount Picture
俠艷骨腸
全十大本一次映完
優待顧客並不加價
價目　日戲樓下小洋四角　樓上小洋八角　大洋一元　夜戲樓下小洋六角　樓上大洋一元二角　半元一角

市政週刊

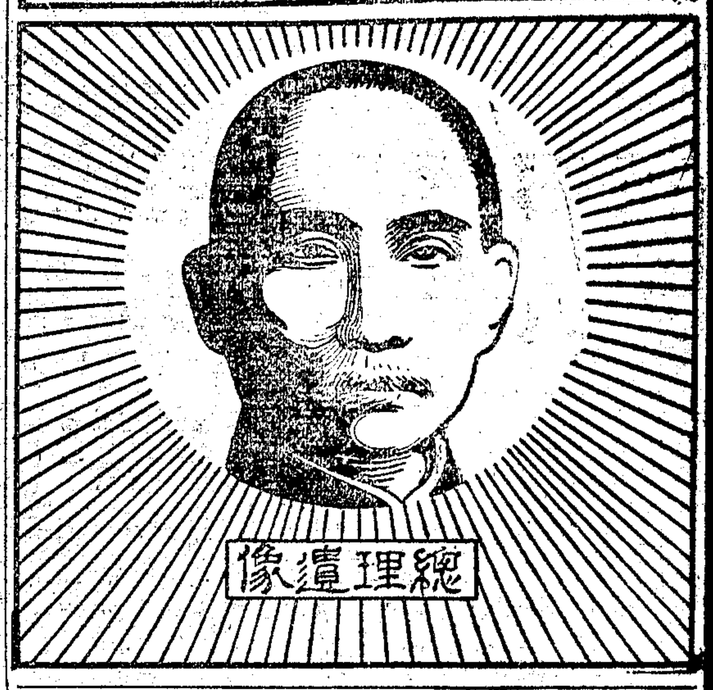

總理遺囑

余致力國民革命凡四十年其目的在求中國之自由平等積四十年之經驗深知欲達到民族之平等須合我世界之民衆以共同奮鬥聯絡同志著建國大綱一書以喚醒世人及我革命尚未成功凡我同志務須繼續努力主張以會宣言及第一次宣言之精神繼續最近之主張以期貫徹國民會議及廢除不平等條約是所望於同志者也

中華民國十六年十一月三日　星期四

每逢星期四出版隨申報在本埠附送不取分文
上海特別市市政府秘書處印行

第三號要目

(一)編輯者言
(二)各局不能裁併之理由書
(三)業務報告
甲、財政局
乙、工務局
丙、公用局
(四)土地整理芻議
(五)法租界地產估價辦法之概略
(六)都市一般的考察(續)
(七)通俗演講
(八)上海特別市寺廟註冊暫行條例
(九)上海特別市財政局招商承辦滬北清潔認捐規則
(十)公牘摘要
(十一)一週間之上海市

編輯者言

十一月一日、上海特別市參事會成立、參事會之組織、乃根據本市暫行條例第五章之規定、其人選蓋皆經驗深、學識宏、爲社會所信任者、其職權爲建議本市應行興革事宜、議決市長諮詢案件、與夫審查市行政成績、故參事會者、實爲市民與市政府之介繫機關、藉之以啟市民參政之機、而收集思廣益之效者也、其關係市政前途、不亦重乎、

各局不能裁併之理由書

查本特別市原定十局、港務局曾經着手籌備、旋即奉令停止、公益局業於九月二十四日第十七次市政會議議決暫緩進行、事務歸各局分任、財政局綜理全市款項出入、公安局維持全市治安、工務局辦理全市工程、其不能裁併、人所公認、其他各局所掌事務、社會每加忽視、以爲不必設立專局、或即併入他局、茲將各局不能裁撤理由、摘要臚述於左、

一、教育　教育爲立國根本、訓政要圖、上海教育、尤爲中外觀瞻所繫、在市政中教育實亦根本之一、況租界教育、正宜設法收回、以重國權、設局管理整頓、猶慮其擴充不力、進展不速、使裁撤之、則既辦者難期改良進步、未辦者更不易逐漸擴充、而教育權之收回、恐更難期實現矣、自中央提倡教育以來、廣州南京各特別市之設有教育局者無論矣、即一小邑如第三第四中山大學區之各縣、亦設有教育局、況上海特別市、爲東亞第一商埠、其重要實在廣州南京之上、寧有反裁撤教育局而任其不如一小邑之理、或謂教育之管理、可裁局設科、附屬於市政府總務處以節省經費、殊不知如此辦法、經費固可節減、欲教育之進展、則不易言矣、前次市公所時代、僅在公所中設一學務處以管理學校經費、故社會教育、迄未一舉、學校教育、亦未見擴充、即既有之學校、校舍無人檢視、因而倒塌壓傷學生者有之、設備不完備、簡陋如私塾、破敗如古廟者有之、教授無人指導、故步自封、十數年不思改進者有之、此非必學務處人員辦事不力、實由於既不成局、辦事人員過少、或且缺少專門人才之注意及此耳、此教育局之不能裁併者、一也、

二、土地　國民政府頒定「上海特別市暫行條例」、設立土地局、凡測量全市土地、評估民產價格、估定徵收土地因公共開發而增加之地價、土地登記、民產轉移、土地分配及使用之取締事項、均爲土地局掌理、上海密邇租界、中外具瞻、舊時土地之掌理、有屬於縣政府者、有屬於會丈局者、有屬於其他機關者、事權不一、賦額參差、吏胥上下其手、人民無所適從、欲令市內土地有統一辦法、必須有統一之管理機關、土地局實管理全市土地之統一機關也、按之政府規定條例、上海特殊情形、土地局殊有設立之必要、且上海土地糾紛、視內地尤甚、境內則田淮田灘地蘆蕩、稅課既多不同、廣袤亦復互異、且單地不符、或有單無地、有地無單者、隨在多有、爭端時起、剖決良難、此本市土地之應整理者、一也、上海自有租界以來、外人在租界外租地、例用道契、繼則本國人民買賣土地、以舊有方單與實地不甚相符、又無圖說可憑、信用不著、亦相率假道契之名、委託外人掛號、以爲轉移之據、藉資保障、既損國權、實爲國恥、非有統一辦法、不足以保我主權、此本市土地之應整理者、二也、上海人民習慣、於舊有方單、遇析產或售賣時、往往取原單割裂分執、甚至有一單割裂至十數者、官廳鈎稽既多不便、人民執業不能作充分之保障、此本市土地之應整理者、三也、上海方單、自前清咸豐五年改發新單以後、至今已七十餘年、迭次轉移、考核非易、遺失破損、所在多有、且國體變更、已歷十有六年、而人民執業之證、仍用前清舊單、揆諸國體、尤多未合、現值政局革新、似不能再仍舊貫、此本市土地之應整理者、四也、先總理民生主義解決土地問題、首在平均地權、而平均地權之辦法、在令人民自報地價、照價徵稅、本市爲東亞唯一之商港、地價之昂、冠於全國、根本民生主義、參酌地方民情、果能實力推行、辦理得當、必爲吾國鉅大之收入、第評估地價、必先自清釐入手、此本市土地之應整理者、五也、本此五者、則整理土地、在本市爲尤亟、而整理之道、首在清丈、經界既正、方可推行、故土地局成立、先行接收上海縣清丈局、就原有基礎、賡續辦理、延訪專家、漸次改進、並擬就已丈之地、舉辦登記、次第評估地價、改良稅收、更製官契、換給新證、整理外僑租地、在人民可確定產權、在國家可增加收入、蓋振興市政、以土地爲前提、開發富源、尤以整理爲要地、一方督促工作、既端緒之多棼、一方厘訂稅則、復爬梳之不易、爲籌國前途計、爲市政發展計、並籌兼顧、計日程功、非設有專局、不足以督促進行、此土地局之不能裁併者、二也、

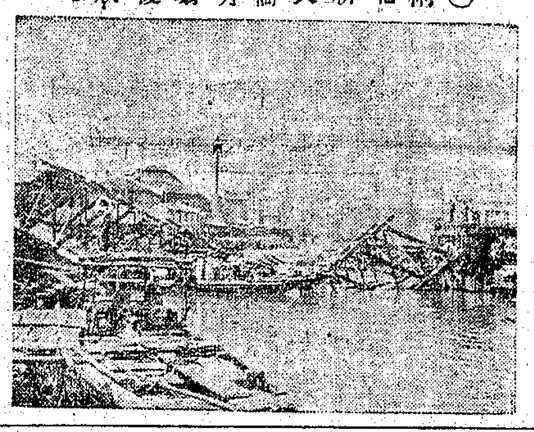
(一)闡北新大橋坍塌後狀況

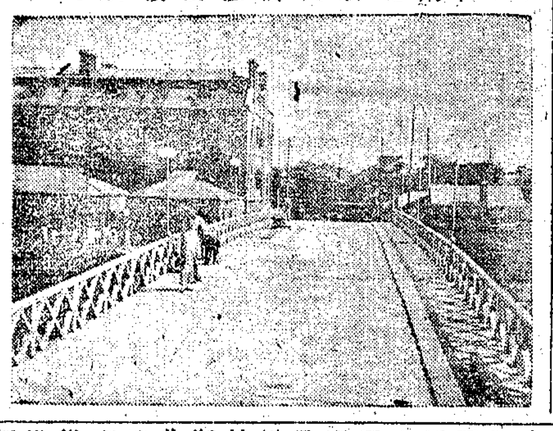
(二)闡北新大橋修復後狀況

三、衛生　市政中之應有衛生專管機關、爲言市政者所公認、蓋市區爲人烟稠密之地、商旅輻輳之場、界外病原、易於傳入、區內病因、亦易潛伏、非設專管機關、不足以盡監察指導之能事、而輔個人能力所不及、英美法德日等國之修明市政、無論矣、即以近在咫尺之上海公共租界而論、亦莫不特設衛生處以司其事、不惜年耗二百餘萬元以資其用、無非亦知是於市民最有密切關係、雖費幾許有形之金錢、可獲減少疾病、減少死亡等莫大衛生各務、固不足稱爲完美、但皆設有衛生處負責整理、相形之下、要不能不謂彼善於此、且外人中之不明眞相者、每以國人多不講究衛生相譏評、故於出口食品、多方挑剔、以阻國貨之推銷、蔑彼口岸、苛行檢驗、殊損民族之尊嚴、凡稍留心國勢者、莫皆熟聞而目覩、尤宜於此中外觀瞻之地、樹之風聲、以期挽救、此就國際上之關係、與上海位置之重要而論、可見衛生爲當務之急、不得不設專管機關者、二也、租界內因已設有衛生機關、對於不合衛生各事之調查取締、當然較爲認眞、但其處分方法、偏重消極之取締、鮮爲積極之指導、遇有妨害衛生之作場、未合衛生之食品、以及違犯衛生禁令之居民、輒以勒令出界爲了事、被迫者遂以華界爲退步、罔知改良、故技重演、試思此種情狀之日積月累、其將爲害於市民之健康爲何如、非速分別指導懲禁、將爲不合衛生之尾閭、此就上海環境之壓迫、與市民生活之維護而論、可見衛生爲上海最要之市政、不容不設專管機關者、三也、或曰上海市須設衛生之專管機關、既聞之矣、回復舊時附設之簡單辦法、以資節省、而渡此財政艱窘之難關、其亦可乎、應之曰、否、如誤解衛生政務、爲迂闊而消耗者、不如直截了當、擱置不理、若既知其重要而重市民之健康、則非但現有衛生局不應裁併、且須擴充、況現在關於衛生方面政費支出之數額、實較昔時附設辦法所支出者爲少、試申言之、在上海未有衛生局以前、名爲衛生政務之機關有四、一爲淞滬警察廳之衛生科、一爲上海市公所之衛生處、及清道處、一爲閘北工巡捐局之巡務課、其政策如何、成績如何、姑不具論、以此四處之薪水消耗、及辦公雜支等項之純粹政費、與現在衛生局月僅支工千餘元之政費相較、昔多今寡、位置員額、亦比現在衛生局共祇職員二十餘人之數、倍蓰以上、其謂一經合併、即可不用此最少數之事務員而省此最低數政費之支出乎、抑竟將現有衛生各務、如清道等事、概置不辦、以省此區區萬元之衛生事業費用乎、凡稍明地方治亂與夫市政總勢者、一經審度、當亦知其不然也、衛生局隸於財力之艱窘、維持事業之是謀、又於無可省削之中、再謀挹彼注茲之策、職司要務之科長、遇缺暫不補、薪微事勢之書記、或竟加以裁遣、非因冗濫、實緣財困、蓋於已辦事業、豐資維持、非易歷其中、固莫知其艱苦之苦、應付之難也、若按其成績、則於成立不及二月之中、除舉辦上海前未曾有之廣導免費注射防疫針、及會同公用局督促改良南北市自來水、(從前之水、每一立方公分中、有細菌一萬三千二百個、現已減至數十個)取締火酒混充飲料、設立閘北時疫醫院、檢查食品、及其他所能及之衛生各政外、雖無特殊成績、但衛生政策、以防患未然爲上着、事後補救爲末計、故論衛生政務之成績、宜於相當年期之後、考其區內苟有疫病之是否漸無、死亡人數之是否遞減、始獲平允準確之論斷、顧欲達此目的、固須主持衛生政務者之實事求是、相機措施、更有重要之二件、其件爲何、一曰、須有相當之設施、與合用之人員、故不可不有相當之經費、二曰、市民須勵進其愛羣守法之美德、毋犯衛生禁令而受其指導、果能懸的共趨、成效自必立見、回顧本市究如何、衛生經費、年僅十五萬元、尚不及廣州市三分之一、(公共租界衛生經費、年需二百十餘萬元、我不及其十五分之一、用於清道者、我不及其四十分之一、用於政費者、我不及其四分之一、備其他事業之用者、我尚不及其醫院費一項之四十分之一)、以此極少數之經費、豈能遽於面積廣袤(我南市閘北二區、較租界面積爲廣)形勢阻格(市分南北、中梗租界、支配人員、既多困難、又增耗費)之區域、克奏殊績、況爲本重預防原屬平淡之衛生政務乎、兼以程度幼稚者、每多聚於本市、(草棚作場豬行、以及一般勞動者、多寓於市內)查察稍有不周、即蹈違禁之尤、雖可執法以繩、夫豈清源之計、此衛生局之不能裁併者三也、

四、農工商局　上海爲工商業繁盛之區、農產品之輸出輸入尤夥、以前雖無專管機關、而總商會以商業團體、間亦能處理一部分之工商行政、惟其所辦、大致爲消極方面之事務、如應付官廳、調解爭執等事爲多、積極之事、如工商情形之調查、金融物價之統計、貿易方法之改良、註冊事務之進行、工商法規之擬訂、商事習慣之糾正、全市權度之劃一、特種營業之監督、國際貿易之促進、工農事業之獎勵、輔助機關之創設、在在均見有設立專局之必要、而勞資糾紛、又爲目前社會上之重大問題、消弭調解、改善救濟諸事、尤須賴行政官廳之力、且該局成立雖甫經兩月、而擬訂規章、調和勞資、已頗見成效、此農工商局之不能裁撤者四也、

五、公用局　發展市政、首賴交通之便利、以前南北市市政機關、對於車輛雖有取締規則、以職責不專、規章悉等具文、致華界交通狀況、較諸租界、判若霄壤、而損款亦因偷漏中飽、公家蒙極大之損失、查車捐一項、約估全市收入三分之一、亟應切實整理、浦江及吳淞江往來船隻、以無專章取締、每每爲害行旅、至捐款僅憑商人包認、官廳向無精確之研究、即就交通一項論、已有設立專局之必要、茲查公用局職掌、除交通行政外、條例規定者、爲經營監督電力、電話、電車、自來水、煤氣等事業、并管理路燈、檢查權度、辦理公共廣告等項、并以港務局尚未成立、暫理船政、事務確甚繁重、現查市內商辦公用事業、營電氣者四家、營電氣兼電車者一家、營自來水者一家、兼營水電業者一家、營電話者一家、以前久經放任、致人民不得受適當之便利、而以閘北之水量不充、水質不佳、尤爲市民所詬病、對於以上諸商業事前之調查并編訂條例、事後之稽察並執行取締、非經官廳切實監督、難以納於軌範、使市民受相當之幸福、且各國大都市、此類事業、均歸市辦、視爲都市所應有之專利權、將來如須收回自辦、自須愼密規劃、作充分之準備、方足以促其實現、即不收回自辦、而由市府課以特種之營業稅、其如水電公司理設水管、樹立電桿、使用公家土地、亦可向徵使用稅、藉以裕市政之收入、收入既增、發展自易、是公用局之設立、并可藉以整頓全市收入、此公用局不能裁併者、五也、

總之、上海各種市政、以前久經放任、設局專管、今正其時、現在各局經費、均已於上次會議議決、量爲核減、以期款不虛糜、若削足就履、强言裁併、市政將永無發達之希望、爲事實上斷不可能者也、

業務報告

財政局

(甲)關於整理捐稅之事項

一、改良賽馬稅則業經實行
一、訂定公產房屋租賃規則擬自十七年元旦起廢除租契摺改用房票保單並擬增加房租地租以裕收入現已着手調查
一、核定增加各認商捐額列表登報公布不遵加者已預備公開投標
一、派員督催總捐及各項市稅以裕收入
一、訂定汽車捐照調補規則以杜一照兩用之弊
一、開辦滬北蔬菜牙行執照使與滬南一律
一、籌製票照預備實行臨時菜市及貨攤捐照以裕收入
一、撤銷黃鉞承辦滬北茶酒飯菜館及旅館捐改由本局總捐員徵收茶館樣捐
一、實行派員調查滬南房租
一、製定投標規則開辦上海牛捐
一、會同農工商局預備收回淞滬漁稅局
一、與公用工務等局籌商徵收上海水電事業營業稅
一、開辦上海磚灰業瓦市場並派員監視徵收、
一、提議改革滬南徵收辦法

(乙)關於整理市會計(及市金融)之事項

一、函請各局整理主管收費之事項並將收款刻日解局、
一、函請各局將收入會計科目分別款項目節送局以憑編訂會計規程、

(丙)關於籌劃收支款項之事項

一、收舊管項下結存洋五萬九千七百二十七元六角八分
一、自十月一日起至十五日止共徵收捐款銀二十一萬二千三百九十一元三角三分
一、收江蘇財政廳撥警察服裝銀三萬二千七百五十三元四角
一、籌撥並籌解市政府及各局本月分經常費銀二萬五千元
一、籌撥並籌解市政府及各局九月分經常費銀五萬六千七百元
一、雜支出銀三千二百十六元九角四分
一、籌撥並籌解市政府及各局九月分事業費銀二萬九千八百八十七元六角七分
一、截至十月十五日止庫存銀十五萬四千三百十四元四角

(丁)關於其他事項

一、遴派委員會同市政府及各局委員接收浦東塘工善後局

工務局

▲重建恒豐橋　閘北恒豐路新大橋、於七月二十三日驟然坍塌後、即經本局計劃於原址重建臨時木橋一座、可任載重十噸以下之車輛通行、當於八月八日開工、九月六日落成、十日通車、定名爲恒豐橋、

▲重建唐家灣菜場　西門唐家灣菜場、於八月九日上午全部傾圮、即經本局僱工前往清理、一面並招標重建、業於九月一日開工、約於十一月中旬竣工、

▲江場路嶺南路竣工　建築江場路嶺南路工程、業已完竣、本局於九月十九日、派周技士贊邦驗收、

▲經辦各項工程　本局經修各項道路工程、約共二千三百餘方、經修橋樑、爲魯班路橋等七座、疏濬溝渠共計施工地段有三百五十三處、

▲設計與測繪　本局經辦設計事項、計滬南五十四件、滬北三十一件、測繪事項計測繪三百六十分一之路線、已竣者爲金陵路等二十一路、已經測竣正在繪製者爲宋公園路等七路、測而未繪者爲南雲路等二路、正在測量中者爲大統路等四路、測繪二千四百分一之地形、閘北中段、及東北段、江灣路一帶、大都均已測繪完竣、花園街路一帶之道線、亦已測定、西部詳細地形、正在測製中、本市區域、現由市政府呈請國民政府核定備案公佈、並已由本局繪製二萬五千分一之詳圖一幅、正在印刷中、

(一)檢查公共建築　市內橋梁之業經檢查者、爲魯班路橋等四十九座、市內菜場業經檢查者計共和路等八處、又滬南北各處菜攤、亦均經分別檢查、

(二)勘測空地　本局爲預備建築菜場起見、勘測市內適當空地、計有中華路等五處

(戊)取締各項建築　查明應拆卸者、計有房屋二十四處、共一百八十九幢、沈家灣共和路菜場二處、及新舞台戲園一處、俱已分別通知各業主拆卸、並函請公安局取締、

(己)關於核發各項執照事項、

(一)營造執照、(子)滬南八十四件、(丑)滬北三十八件、
(二)修理執照、(子)滬南二百十件、(丑)滬北一百十三件、
(三)雜項執照、(子)滬南九十三件、(丑)滬北三十七件、
(四)展期執照、(子)滬南七件、(丑)滬北二件、
(五)拆卸執照、(子)滬南五十一件、(丑)滬北九件、
(六)掘路執照、(子)滬南無、(丑)滬北九件、(水電公司掘路照在外)

公用局

(一)遷移局所　本局於十月三十日遷往新西區豐林橋南交道路西首財政局隔壁、電話號碼仍爲南市一〇四六號及一二八八號、

(二)勘察水廠化驗　本局督令上海內地自來水公司及閘北水電公司自設化驗室、遴聘專家自行化驗、現各該公司已先後呈報遴辦就緒、本月二十四日派朱技正有爲會同衛生局代表前往閘北水廠覆勘化驗設備、結果尚稱滿意、

(三)調查四鄉路燈　本局調查四鄉路燈、令由各該地方電氣公司列表具報、業已先後呈覆其現狀如下、
吳淞鎮八十六盞
砲臺灣及寶山六十盞
引翔港一百零六盞
眞如鎮八十盞
浦東沿浦一帶一百七十七盞

(四)取締糞車　本局查市內通行糞車、現有三種、一種鐵箱式、一種木箱式、一種木桶式、均構造失宜、不合衛生、當分別規定取締辦法如下、

(甲)木桶式糞車截至十七年一月一日起、禁止行駛、
(乙)木箱式糞車截至十七年二月一日起、禁止行駛、
(丙)鐵箱式糞車仍許照常行駛、至不能使用時爲止、

因此木桶式糞車、不復檢驗、木箱鐵箱兩式、仍一律檢驗、一面由本局製就新式糞車各樣、備各車主領取、依式製造、

(五)規定檢驗車輛日期　本局檢驗各項車輛、(除營業人力車)現在辦理登記、截至十月三十一日期滿、準十一月十日起、實行檢驗、規定日期如下、

車別	南市檢驗日期	北市檢驗日期
汽車	十六年十一月十日至二十一日	十六年十一月二十二日至二十九日
馬車	十六年十一月三十日至十二月二日	十六年十一月三日至九日
大小貨車	十六年十二月十五日至二十日	十六年十二月十日至十四日
小車	十六年十二月二十八日至十七年一月十二日	十六年十二月二十一日至二十七日
自用人力車(包車)	十六年十二月十日	十六年十二月十日至十四日
脚踏車及機器脚踏車	十七年一月十三日至二十一日	十七年一月二十五日至二月一日
糞車	十七年二月二日	十七年二月四日至六日

以上日期、除去星期及節假日、共須七十一天云、

土地整理芻議

錢承緒

(一)概論

清理田賦、與籌辦清丈、兩者俱屬於土地整理範圍、然在田賦未經清理以前、先從清丈入手、實爲一定不易之步驟、各國土地課稅標準、均採用從價制、所有城鄉土地清丈、歸政府舉辦、大都約三年至五年一次、評價歸土地評價委員會辦理、每年一次、習以爲常、我國土地之情形、極爲複雜、各地賦額、已失實在、承墾者、應升之科不升、(如前爲荒地現已變熟報荒者、應免之糧不免、縣官任意支配、猾吏相緣爲奸、此爲則等不均之弊、民生之苦樂、亦因之而判、

我國因缺乏土地法、土地徵收法、及地價稅法、等法則、故不能平均地權、即以地賦徵收一項而論、尚沿用三等九級制度、結果不特於畝法之中、發生大小畝之區別、且同一畝數中、又復因地積之實際、而大相逕庭、此爲弓畝不均之弊、田少糧多、田多糧少、有田無糧、有糧無田、之四大原因、因土地未經實在清丈、政府遂無所依據以編製糧籍、致大權盡操於胥吏之手、

因地質與地形之變遷、故須採用從價制、三年一丈、一年一估、在我國於事實上絕難辦到、然亦未聞國家之土地、經數世紀而不加澈底整理者、即以最近之地域江蘇省而論、於應升科之地而不升科、及田多賦少、匿報夾荒、私種黑地、等情、比比皆是、

(二)辦法

▲清查單契　查從前土地管業根據、本有魚鱗冊籍、業戶執掌、則有方單、經過買賣行爲、更憑契據、自經歷久遠、地方或遭兵燹、或更流離、官署魚鱗冊籍、大都無存、間或有之、亦在糧書圖正之手、據爲世傳秘寶、至方單執據、全體無存之縣已多、間或有之、不免殘廢遺失、必不完全、惟買賣契據、爲今普通執業有力憑證、多數具在、其有遠年祖遺管業、未經買賣行爲、併無契據可憑者、蓋屬少數、今清查著手、當首以單契爲憑、通令佈告、持送官廳驗明、逐戶登記、如單契併無、確爲祖遺管業者、准其取具隣右董保結據、開具坐落地方、聲明納糧花戶、報請登記、

▲造冊登記　官廳據人民執持單據報請登記、即予按照鄉區、分別詳細造冊彙存、如登記以後、業權有轉移時、應令隨時具報、更改登記、並應設經常登記處、繼續辦理登記事宜、